天津市軍事管制委員會報紙雜誌登記證新字第貳號
經中國人民郵政登記認爲第二類新聞紙類天津郵政管理局登記執照第叁壹號

進步日報（星期五）

一九五一年十月十二日
夏曆辛卯年九月十二日

（第一張）
（第一版）

進步日報

第九百四十六號
社址 天津羅斯福路二一四號
全國各地郵局均可訂閱
今天本報兩大張
售人民幣六百元不加郵費
電報掛號四一四四 郵政信箱一〇〇

總編輯室	政教組	商業組	工業組	社會服務組	經理室	廣告課	印刷部	電話訂報
22..4411 22..4482	22..4501 22..4722?	2.4508	2.4023	2.4536	2.4190	2.0949	2.4020	2.5145

昨日印完時間七時三十分

☆馬克思、列寧主義事業中的重要事件☆

「毛澤東選集」第一卷今日出版

內容包括第一、二次國內革命戰爭時期毛主席著作十六篇

【新華社北京十二日電】人民日報今日發表了「毛澤東選集」第一卷出版的新聞，全文如下：

由中共中央毛澤東選集出版委員會主持出版的「毛澤東選集」，其第一卷已由北京人民出版社出版，自今日起由全國各地新華書店發行。

「毛澤東選集」收集了毛澤東同志從一九二六年以來在中國共產黨所經歷的五個歷史時期的重要著作，一律按照著作年月的次序編輯。選集中的各篇文章，都經過毛澤東同志的校閱，並由選集出版委員會作了一些題解和註釋。

「毛澤東選集」是毛澤東同志應用馬克思、恩格斯、列寧、斯大林的學說解決中國革命問題的成果的彙集，它的出版是馬克思列寧主義事業中的重要事件。

「毛澤東選集」第一卷是毛澤東同志在第一次國內革命戰爭時期和第二次國內革命戰爭時期的著作，共計論文十六篇，其中九篇是過去出版的幾種「毛澤東選集」中沒有編入過的。

毛澤東同志在第一次國內革命戰爭時期（也即大家平常所稱的一九二四年至一九二七年大革命時期，或北伐戰爭時期）的著作，本選集編進兩篇：「中國社會各階級的分析」與「湖南農民運動考察報告」。

在「中國社會各階級的分析」這篇文章裏面，毛澤東同志指出了工業無產階級是中國革命的領導力量，分析了中國革命的敵人和友人，提出了中國無產階級必須聯合最大多數（主要是農民）反對少數的戰略思想，說明民族資產階級的政治矛盾及其關於「實現民族資產階級一階級統治的國家」的企圖「是完全行不通的」，「僅僅是一個幻想」。毛澤東同志這篇文章已形成了關於無產階級領導的人民大衆的新民主主義革命的根本思想，這是和陳獨秀的對資產階級的投降主義完全相反的馬克思列寧主義的思想。

在「湖南農民運動考察報告」中，毛澤東同志描寫和總結了當時農民革命的各方面經驗及其在革命中所達到的種種結果，熱烈歌頌羣衆的革命創造，指出了一切帝國主義和封建勢力都將被農民革命葬入墳墓，而一切政黨都將在革命的農民面前受他們的檢驗而決定棄取。這篇著作是毛澤東同志所代表的布爾塞維主義和陳獨秀所代表的孟塞維主義在大革命的緊急關頭，由農民革命這一個突出的問題表現出來的公開的與完全的分裂，而正是後者的投降主義使革命不能夠擊破國民黨右派的反革命，把大革命引到失敗的路上。

毛澤東同志在第二次國內革命戰爭時期（也即大家平常所稱的國民黨反動與十年內戰時期，或土地革命時期）的著作，本選集編入十四篇，即：「中國的紅色政權爲什麼能夠存在？」，「井岡山的鬥爭」，「星星之火，可以燎原」，「關於糾正黨內的錯誤思想」，「怎樣分析農村階級」，「我們的經濟政策」。「關心羣衆生活，注意工作方法」，「論反對日本帝國主義的策略」，「中國革命戰爭的戰略問題」，「關於蔣介石聲明的聲明」，「中國共產黨在抗日時期的任務」，「爲爭取千百萬羣衆進入抗日民族統一戰線而鬥爭」，「實踐論」。

在一九二四年至一九二七年革命被以蔣介石汪精衛爲首的國民黨反革命派背信棄義，勾結帝國主義加以血洗之後，擺在中國人民和中國共產黨面前的問題，是要如何保存革命的有生力量，從新建立革命的陣地，準備新的大革命及其勝利。這是一個極複雜的環境與極嚴重的時期。以陳獨秀爲首的一小部分在大革命時期的投降主義者變成了取消派，並與托洛茨基派相結合，墮落爲反革命。但是，毛澤東同志則把革命的退却與可能的有陣地的新進攻結合起來，領導我們黨向反革命力量較弱的農村進軍。在「中國的紅色政權爲什麼能夠存在？」這一個歷史的文件裏面，毛澤東同志對於半殖民地半封建的中國政治經濟的特點，作了英明的分析：「帝國主義和國內買辦豪紳階級支持着的各派新舊軍閥，從民國元年以來，相互間進行着繼續不斷的戰爭，這是半殖民地中國的特徵之一。」而「這種現象產生的原因有兩種：即地方的農業經濟（不是統一的資本主義經濟）和帝國主義劃分勢力範圍的分裂剝削政策。」根據這樣的分析，毛澤東同志得到了結論：「我們只須知道中國白色政權的分裂和戰爭是繼續不斷的，則紅色政權之發生、存在並且日益發展，便是無疑的了。」根據這樣的分析，毛澤東同志確定了以武裝鬥爭爲革命鬥爭的主要形式和以鄉村包圍城市然後取得城市的革命方針，並確定了革命區域的擴大應該採取波浪式的推進政策，反對冒進政策。

「井岡山的鬥爭」是關於建設人民解放軍和建設革命根據地的一篇極重要的歷史文件。毛澤東同志在這一個著作中，敘述了當時的一般政治形勢和具體的革命武裝鬥爭的發展，生動地描寫了在一九二四至一九二七年革命失敗後革命的退却如何在農村變成革命的新進攻，解決了當時革命鬥爭中所發現的各種具體的問題，批評了有些同志在實際政策上所犯的過左的錯誤。

「關於糾正黨內的錯誤思想」這一個文件（即「中國共產黨紅軍第四軍第九次代表大會決議案」的第一部分），在建設我們黨和建設人民軍隊的歷史上，曾起了重大的作用。毛澤東同志在這個文件裏面，根據中國是小生產佔優勢的農業國家的特點，批評黨內所反映的各種非無產階級偏向，並提出糾正的方法，解決了中國共產黨的建設的許多基本問題，同時也從而解決了中國人民軍隊的建設的許多基本問題。

「星星之火，可以燎原」是毛澤東同志在理論上進一步地說明了關於建立和發展革命根據地和民衆革命政權的問題，把建立革命根據地和革命政權作爲新的大革命的出發點。毛澤東同志分析了當時中國一系列的矛盾，來說明中國革命的「星星之火，可以燎原」的趨勢是不可避免的。「星星之火，可以燎原」——這句中國老話，時常被毛澤東同志用以說明和估量新生的力量，新生的事物。

「中國的紅色政權爲什麼能夠存在？」和「星星之火，可以燎原」這兩篇著作所答覆的關於紅軍和紅色政權能否存在和發展的問題，是一九二七年大革命失敗後在中國革命問題上具有決定意義的理論問題。正如毛澤東同志後來在「中國革命戰爭的戰略問題」這部名著上所回憶過的：「這是一個最基本的問題，不答覆中國革命根據地和中國紅軍能否存在和發展的問題，我們就不能前進一步。」這是半殖民地半封建的大國在馬克思主義者面前提出的新問題，這個新問題是由毛澤東同志根據中國的獨立的經驗加以解決了。兩次「左」傾機會主義拒絕毛澤東同志的馬克思列寧主義的觀點，因而使革命嘗了不少的苦頭。

在「怎樣分析農村階級」一文中，毛澤東同志總結了中國土地革命的經驗，解決了在分析農村階級問題上發生的許多爭論，糾正了在土地改革工作中的錯誤的傾向。這是關於中國土地改革的重要歷史文獻之一。

「我們的經濟政策」提出了在革命根據地「進行一切可能的和必須的經濟方面的建設」，以及國營事業、合作社事業和私人事業三方面同時進行的方針。中華人民共和國經濟發展的基本道路，已被毛澤東同志在這裏初步地刻劃出來。

「關心羣衆生活，注意工作方法」一文，強烈地提出了一切革命工作人員爲人民服務的根本觀點，對於人民力量的能夠壓倒一切，作了科學的分析和熱情的論述。

「論反對日本帝國主義的策略」是我們黨提出抗日民族統一戰線的理論基礎。毛澤東同志這篇有歷史意義的著作，和當時黨內有的同志關於統一戰線問題的毫無階級分析的提法和態度，完全區別出來。毛澤東同志傑出地分析了在日本的侵略面前中國內部的階級關係與帝國主義國家間關係的新變化，指出了廣泛的抗日民族統一戰線的可能性和中國紅軍長征所造成的新局面，給關門主義的幼稚病和悲觀主義以駁斥，同時提出了強大無產階級領導的革命中心力量之必要，以避免一九二七年黨內機會主義路線不努力擴大革命的主力軍而只倚仗當時同盟者國民黨的錯誤。這篇著作對於人民共和國的階級構成及其大政方針，作出了很多重要的規定。

「中國革命戰爭的戰略問題」——這是一部關於十年內戰經驗以及對當時錯誤路線的大爭論的總結，同時又是關於抗日戰爭的戰略問題的思想準備。在這本著作中，毛澤東同志根據中國社會經濟的政治的諸條件，分析了極端複雜的戰爭問題，說明了革命與革命戰爭從小到大、以弱勝強的規律，駁斥了那種否認在一定條件下爲着準備進攻所必須的退却（當時毛澤東同志叫做「誘敵深入」）的「左」傾機會主義，認爲那種錯誤乃是很大的愚蠢的錯誤。這本著作實質上不只是一本關於戰爭的戰略問題的馬克思主義的科學著作，而且是一本關於政治策略問題和思想方法問題的馬克思主義的科學著作。

「中國共產黨在抗日時期的任務」是寫在抗日民族統一戰線由可能性初步變成現實性的時候。毛澤東同志這樣提出關於統一戰線中無產階級領導權的問題：「使無產階級跟隨資產階級呢，還是使資產階級跟隨無產階級呢？這個中國革命領導責任的問題，乃是革命成敗的關鍵。」在反對關門主義的幼稚病之後，這個問題在抗日戰爭中，就成爲毛澤東同志和新的投降主義思想作鬥爭的根本問題。

毛澤東同志的哲學著作「實踐論」，寫於一九三七年七月，這部著作全面地、深刻地而又通俗地解說了馬克思列寧主義的認識論。在這篇著作裏，毛澤東同志分析了第二次國內革命戰爭時期黨內爭論的哲學性質，根據唯物論的原理，揭露了「左」傾分子和右傾分子在思想方法上的教條主義錯誤和經驗主義錯誤。毛澤東同志的這篇著作，不但奠定了中國共產黨的馬克思列寧主義教育的基礎，而且以黨在長時期中極其豐富的戰鬥經驗，充實了和發展了馬克思列寧主義的認識論。

毛澤東選集
第一卷出版
人民出版社出版
新華書店發行

今天本報新聞提要

㈠「毛澤東選集」第一册今天出版
㈡津市總工會舉行第三次擴大常委會研究工資問題並通過關於經常檢查修訂愛國競賽公約的指示
㈢北方老根據地代表和農業勞動模範們昨參觀物資交流展覽會（以上一版）
㈣津市市民歡送首批農民代表
㈤來津老根據地人民代表訪問記
㈥斯大林關於原子彈談話全世界人民和輿論一致歡迎（以上二版）
㈦華北物資交流展覽會交流業務活躍（以上三版）
㈧全國農業勞動模範訪問記
㈨專刊「多種棉花、愛國發家」（五、六版）

津市總召開第三次擴大常委會 研究調整工資問題

通過關於經常檢查修訂愛國競賽公約的指示

【本報訊】天津市總工會於昨日上午九時在市總工會召開第三次擴大常委會議，各產業工會主席被邀參加，會上聽取了黃火青主席關於調整工資工作的報告，並進行了討論。黃主席的報告中除着重說明調整工資時應掌握「高的不減，低的增加」及「嚴格根據技術標準評定工資等級」的原則外，應加強對工人的愛國主義教育及階級教育，說明在工資問題上人民政府對於工人的關心，與反動政府剝削壓迫工人的態度根本不同。天津解放初期以糧價計算工資，保證了工人的購買力，一九四九年五月份糧價高，工業品賤，貨幣緊縮，工人的購買力提高，政府在當時並沒有減薪。去年十月份物價有點活動，政府馬上又來了一次調整。目前工資的購買力又有一點降低，有些工人已經感覺到，但因在抗美援朝期間，不好意思說，但毛主席和人民政府是關心工人的，又主動提出調整工資，普遍保持並適當提高了工人的購買力，所以必須向工人宣傳人民政府對工人的關心，提高工人對人民政府的認識。

會上又討論並通過了上次檢查愛國競賽公約後市總關於經常檢查修訂愛國競賽公約的指示。指示中強調定期檢查修訂愛國競賽公約，加強總結推廣先進經驗，統一競賽的形式和名稱，定名爲「愛國競賽公約運動」，經常表揚所有製訂和執行愛國競賽公約有成績的，批評個別壞的小組。爲了防止愛國競賽公約訂的空洞、繁瑣、不切實際，在指示中又規定了公約中應盡可能包括的具體條件。

會議於中午十二時結束。（王鍵）

天津市總工會關於經常檢查修訂愛國競賽公約的指示

今年，在愛國競賽公約運動中，我們已創造了很大成績，特別是許多先進小組，在分工負責、貫徹經濟核算制等方面已經取得了豐富的經驗。缺點是車間報、技術學習、建立原始記錄、協助行政貫徹經濟領導薄弱；大力總結推廣這些經驗不夠。同時，根據八月市總工會對愛國競賽公約的檢查，各單位小組的愛國競賽公約仍嚴重地存在有空洞，繁瑣，不具體，不切合實際，沒有定期的檢查修訂等問題。爲了使各級領導幹部及全體工人及職員羣衆對愛國競賽公約的政治意義，有更充分的認識和便利訂立掌握，使愛國競賽公約真正成爲今後組織工人及職員羣衆愛國主義勞動競賽的主要形式，特作如下指示：

一、愛國競賽公約是工人及職員羣衆，把愛國公約和勞動競賽條件結合起來的良好形式。它的好處是：一方面可以有效地克服愛國公約內容空泛，瑣碎，有名無實等毛病；一方面可以充實勞動競賽的政治內容，避免發生錦標主義和單純爲了得獎金而參加競賽的思想、這是使勞動競賽不斷前進的動力，也是使愛國公約經常化的有效方法。因此，愛國競賽公約應成爲今後組織工人及職員羣衆愛國主義勞動競賽的主要形式；

二、今後領導愛國競賽公約的方針是：㈠大力總結推廣先進小組經驗，提高中間小組，減少落後小組，一方面還應繼續培養先進小組使先進的更先進，樹立具體榜樣；一方面亦應照顧組與組間的平衡發展；㈡加強車間領導，健全車間委員會的工作，創造出先進車間的經驗；

三、愛國競賽公約必須以深入的愛國主義思想教育爲基礎，在訂立和修訂時必須進行具體的思想動員；以生產爲中心，結合學習及本單位一定時期的中心工作與缺點來訂立，必須作到切實具體、簡明、扼要，不要空洞，也不要繁瑣，務使人人都能記憶背誦，條條都能作到實際；

四、愛國競賽公約必須有定期的檢查：小組在定期的小組會上，應以檢查愛國競賽公約爲主要內容。每月總結一次，有不切實際的地方，或在實際情況已有變化的情形下，應作適當的修訂。（例如生產任務發生變化，別的情況都未發生變化，就只修訂生產任務，不修訂別的。）車間委員會（無車間委員會者應由基層委員會）每月應普遍檢查一次全車間各小組執行愛國競賽公約的情形，用大字報或黑板報表揚所有成績好的，批評個別壞的，及時總結推廣先進經驗。必要時基層委員會，應以生產委員爲主，吸收積極份子和先進小組長，組成檢查組，進行普查或抽查。修訂時基層委員會或車間委員會可選擇幾個小組幫助修訂，作爲全廠示範；

五、愛國競賽公約的內容除根據第三條原則，及本單位的具體情況訂立外，各工廠企業單位應盡可能包括如下的具體條件：

㈠保證完成並超過生產任務，以增加收入的一部份捐獻的具體條件；
㈡保證逐漸搞好小組內分工負責，建立或鞏固組內各種工作或制度的具體條件；
㈢保證搞好讀報及加強政治文化學習的具體條件；
㈣保證搞好技術（或業務）研究與學習的具體條件。

各業務單位（搬運、店員、文藝、教育、醫務、財金等系統及托兒所、保健站等單位）應盡可能包括如下的具體條件：

㈠保證提高工作效率，改進工作方法，超計劃完成任務，以增加收入或節約浪費的一部份捐獻的具體條件；
㈡保證改善服務態度，表現工人階級的領導作風與氣魄的具體條件；
㈢保證協助政府貫徹執行國家政策法令，愛護人民財產的具體條件；
㈣保證搞好讀報，及加強政治文化學習的具體條件；
㈤保證逐漸搞好小組分工負責建立或鞏固組內業務學習，生活互助等工作或制度的具體條件。

㈥各中小工廠尚有很多愛國公約與競賽保證條件並存的現象，應即統一起來，統稱愛國競賽公約。未訂立愛國競賽公約和未開展愛國競賽公約運動者，如條件許可，應即訂立，並開展運動；

㈦國營企業十月份的中心工作是調整工資，愛國競賽公約運動即應結合調整工資工作來進行，用愛國競賽公約的形式來保證調整工資工作的順利完成，其他不調整工資的單位亦應結合各該單位當前中心工作進行，切不可和中心工作分開來搞；

㈧目前許多勞動模範工作已經結束，各個單位和模範個人在愛國競賽公約運動中有很多好的經驗，各產業工會應組織交流經驗，或互相觀摩的活動，以便推廣經驗，深入開展愛國競賽公約運動；

㈨現在還有些單位的愛國主義勞動競賽的名稱與形式還不統一，今後應統一起來，名稱一律叫做：「愛國競賽公約運動」；

㈩各產業工會應研究本指示的精神，根據各產業的具體情況，召集幹部會議，傳達討論，保證貫徹執行。幫助基層組織作出各種類型示範式的小組愛國競賽公約，發現訂立，檢查，修訂中的經驗，適當組織力量，利用各種會議或宣傳形式，大力推廣，以便職工有所遵循。

天津市總工會十月十一日

津聖路易外童學校校長寶安寧

違反法令限期出境

該寶安寧長期隱匿前美新聞處反動書籍替美帝國主義宣傳

【津市新聞處訊】本市天主教聖路易外童學校於我政府命令前美國新聞處停止活動後，曾擅自保管該處書籍二千餘册及傢具一批，迄未遵照政務院一九五〇年十二月二十八日管制清查美資的命令及同年十二月三十日本市人民政府命令如期申報，顯係有意隱匿。直至本年六月底，因知隱瞞不住，才勉強口頭呈報，而歷次呈報不實。後經我一再調查，發現該校將該項反動書籍在校內外廣爲流通。查該項反動書籍大部爲鼓吹侵略戰爭，爲蔣匪及艾森豪威爾、李普曼等戰爭販子捧場，並以宣傳美國侵略政策、美國精神與美國生活方式等爲主要內容。該校變相地執行前美國新聞處的活動，替美帝國主義宣傳，嚴重地違反了一九四九年七月二十日本市軍事管制委員會關於停止前美國新聞處一切活動的命令。該校負責人愛爾蘭籍神甫寶安寧對上列違反政府法令的事實已供認不諱。本市人民政府除即將上項反動書籍全部沒收外，對該校負責人寶安寧此種一再違反本市軍事管制委員會及人民政府法令的行爲，決定予以限期出境的處分。該寶安寧已於十月二日離境。

雙方聯絡官會議繼續舉行 我方提出正式復會建議

但美方仍堅持討論中立區範圍等問題故意橫加阻撓
昨天會上對會場地點警衛等問題大體取得一致意見

【新華社開城十一日電】十月十一日上午十時雙方聯絡官在板門店繼續舉行會議，協商雙方代表團復會的事宜。朝中代表團出席聯絡官爲張春山上校，柴成文上校與李平一上校。聯合國軍代表團出席聯絡官爲穆萊上校，愛德華中校，李樹榮中校。

雙方聯絡官在十二時零八分休會前的討論中，對於會場的具體地點，會議區警衛的具體辦法，以及會場的設備與佈置等，雙方代表團復會時的所有必須的臨時安排問題，都已大體上取得了一致的意見。因此，我方聯絡官在下午三時開始的會議上具體建議在十月十二日下午一時，雙方代表團復會。但對方聯絡官仍堅持討論中立區的範圍等問題，拒絕我方在十月十二日下午一時雙方代表團即行復會的建議。我方聯絡官因此再度要求對方研究十月九日我方司令官致對方司令官的函件，並建議在十月十二日上午十時雙方聯絡官繼續舉行會議。

下午的會議於四時十分結束。

北方老根據地代表、農業勞模等

昨到物資展覽會參觀

參觀後都興奮地說「眞像上了一堂大課」
會場觀衆和工作人員熱烈向他們歡呼致敬

【本報訊】北方老根據地人民代表團、全國農業勞動模範、水利部門勞動模範等三百七十餘人，昨天上、下午參觀華北區城鄉物資交流展覽會。英雄模範們進入會場後，即受到廣大觀衆的熱烈歡迎。觀衆們都急於瞻仰他們的丰采，特別是女英雄劉胡蘭之母胡文秀和全國著名勞動模範李順達、曲耀離等，一再受到各館裏的觀衆的歡迎。他們所到之處，許多人高呼口號：「向勞動模範致敬！」「向革命的母親致敬！」英雄模範們參觀了展覽會後，都特別振奮。不久以前，他們曾看到毛主席，這次又看到規模安大的展覽會，紛紛說：「機會太難得了！」「眞像上了一堂大課。」他們已進一步認識到祖國的偉大，並且保證回去以後努力工作、生產，以各種實際行動更熱愛祖國，鞏固國防，粉碎美帝侵略陰謀。英雄模範們今天將分別參觀大會及各工廠。

英雄模範在展覽會

本報記者集體採訪

【本報特寫】天津人民熱愛人民的英雄模範們。昨天上午，北方老根據地代表團、全國農業勞模代表和全國水利勞模代表到華北區物資展覽會參觀，在場的千萬參觀羣衆紛紛互相告語：「老區代表來了！」「勞模代表來了！」又互相探問：「誰是李順達？」「誰是曲耀離？」「誰是劉胡蘭的母親？」全體勞模、英雄們，在場都受到了熱烈的歡迎。

上午，英雄模範們剛到展覽會，許多人就拿着登載李順達等像片的報紙，在各館入口處等候他們的到來，想對證一下像片，以瞻仰這些從勞動人民中間湧現出的模範們的丰采。各館講解員聽說英雄模範們來了，更精神百倍地詳細講解，都以爲英雄模範服務爲光榮。

山西省老根據地的代表們昨天上午參觀了山乾貨館、戰勝災害館和棉織品館。各館的工作人員都非常熱烈的歡迎他們，當棉織品館工作人員知道英勇壯烈犧牲的劉胡蘭烈士的母親胡文秀來了，都格外興奮，講解員王文祥頭一個跑過來握手，王寶章跑到代表們前頭，到處去告訴講解員「加油、加油！」當她看到各種精美的棉織品時，她說：「我們山西是適合種棉花，我家有四十二畝地，種了八畝棉花。以後一定還要多種棉花供應城市。」人民熱愛英雄的母親，當他們剛一走出門口，立刻被等待着的一百多觀衆包圍了，「向老區人民致敬！」「向胡文秀同志致敬！」的口號熱烈的響了起來。

平原省老區代表走進糧食館和經濟農作物館時分外興奮。這裏面有好些展品都是平原分會送來的，小麥、穀子、花生……代表指點着跟別人述說自己在家種植這些農作物方面的經驗。當他們看到花子竟有好多種用途時，許多代表都很驚奇，有的說：「誰想到這東西還可以榨油製蠟燭，咱在鄉下都給踏踏了，回去得好好跟老鄉們講說講說。」由水產館出來，代表們不住口地說：咱國家光是魚就產千八百種，眞是太豐富啦！平原省農業模範孫濟賢說：「把治魚工作搞起來，也可以給祖國創造不少財富。」

山西老區人民代表平順縣林業模範武侯里特別注意果樹的病蟲害和果樹的修剪，他非常用心的問「敗枝」怎樣剪，果樹不結果，用環狀剝皮法要剝多深多寬，他說：「果樹修剪是個大事情，日本鬼子把我們的果樹都給砍了，毛主席領導着把果樹又種起來，要不吸收些先進經驗，多產些果子，對不起毛主席，也不能多供給城市果子。」民兵戰鬥英雄張小保看到穀子上的黑穗病和露心病，認眞的問用甚麼方法治，當講解員對他說露心病是由病菌而生，發現病苗要燒掉時，他說：「呵！我們那裏發現就餵牲口，回去一定向羣衆宣傳，用火燒掉，徹底消滅。」

全國農業勞模的華北區代表雖然僅有七個人，但如李順達、曲耀離、高賀斗、張希順等都是全國知名的人物，因之到處受到羣衆的熱烈歡迎。看完了物資交流服務館，代表們明白了物資交流的各種過程和手續，都說好像上了一堂大課。在國際館裏，李順達說：「看了這個館，才知道我們祖國的物產眞是豐富。」代表們都是生產上的能手，對農業生產資料館陳列的各種農具非常熟悉也特別感到興趣，他們一面看一面說出農具的名稱和它的用途。曲耀離看見了棉花單行播種機時說：「這個東西一定很好。」忙着問什麼價錢，那裏可買，看見館裏陳列的棉油皂，他又說：「這東西眞有用啦，棉花生了好蟲眞是不得了，可是打上棉油皂永就治好了。」在棉花館裏，因爲他的豐產事蹟在這裏突出地陳列着，所以他更受到熱烈的歡迎。高賀斗張希順在農業生產資料館也受到同樣熱烈地歡迎，大家爭着來瞻仰這些位生產戰線上的傑出勞模們。

中南區六位農業勞模代表在參觀中，隨着看各館的展覽而讚不絕口。他們都爲祖國的偉大和富饒而歡呼，在學習了先進的工作法後，保證回去進一步努力搞好愛國豐產運動。

看到了許許多多新式農具，勞模們都興奮地指指點點談論着那個農具怎麼好，好處在那裏。河南代表蘇殿選指着七吋步犁說：這傢活好用多了，應該大大推廣。等到看到機械農具時，湖北代表蔡德華高興的說：「不要忙，過幾年咱就能用它了。」勞模們看了戰勝災害館，都說增加了許多知識。蘇殿選還說：過去我只知道組織羣衆撲滅蝗災，可是不會使用新式殺蟲器，以致費了很大的勁，收效不夠理想。湖南省勞模楊天才說：「我們家鄉時常發生水災，去年在人民政府領導下把堤防加固後，才初步克服了災荒。但是看了展覽，又提高了我的警覺，要大力組織起來，防止災荒。」

農業生產改進館最後一部分是介紹蘇聯的集體農莊，勞模們看了，都快樂地跳起來了，都說「不遠了，不遠了。」因爲他們已看到自己的美好的將來。

七吋步犁耕作表演 今晨在尖山村派出所附近舉行

【本報訊】華北區城鄉物資交流展覽會農業生產資料館爲推廣新農具，讓農民代表具體瞭解新農具效能，決定今天上午九時在尖山村派出所附近空地表演七吋步犁的耕作，有平原省農民代表五百人前往參觀。

展覽會工作委員會 歡宴老根據地代表等

【本報訊】華北區城鄉物資交流展覽會工作委員會昨晚七時假津市府交際處設宴招待北方老根據地人民代表團、全國農業勞動模範和水利模範。由該會副主委李哲人、李耕濤、李燭塵等親自招待，並邀市總工會主席黃火青、婦聯主任羅雲、工商聯副主委朱繼聖等作陪。宴會上，李哲人副主委致歡迎詞後，黃火青、李燭塵、羅雲相繼講話，希望代表們通過參觀展覽會，促使城、鄉人民能更進一步地團結起來。女英雄劉胡蘭之母胡文秀和著名勞動模範李順達先後致答詞，感謝津市人民的熱烈招待，保證回去搞好生產。席間，充滿了親切熱烈的氣氛。

宴後並放映電影「錦繡河山」。

在「戰勝災害館」裏的老根據地人民代表：左起第三人是「抗聯的媽媽」呂老太太，第七人是劉胡蘭之母胡文秀，旁邊是她的五歲女兒劉芳蘭。

市民熱情歡送嘉賓 首批農民代表分批離津

河北平原兩省代表團發表告別書

【本報訊】山西、綏遠、察哈爾三省的首批農民代表團，昨天啓程回家，他們都受到了市民們的熱情歡送。河北和平原省的首批農民代表定今天按專區分別啓程，他們都發表了告別書，感謝市民的殷勤招待。（全文見另條）

綏遠省代表動身最早，從午夜起就整理行裝，招待員們雖然連日勞累，仍然堅持崗位，幫忙代表們打行李。當握手話別時，大家更是離分難捨，不勝留戀。在一點半的時候，勤益小學四位少年兒童隊員和二區輕工業工會洪源腸廠工人很熱情的打着腰鼓來送行。歡送的羣衆一直到四點半送走了客人以後才回家。

山西代表團離開天津時，有三輪工會工人組織獅子隊和義園前代表秧歌隊歡送，還有六十一歲的張靜賢老太太也扭着秧歌送客人。察哈爾代表團則是在夜間十點多離開天津。（第一招待處通訊組）

河北省農民代表團函

親愛的天津市工人和市民們：

我們河北首批農民代表來津參觀華北區城鄉物資交流展覽會，你們給我們預備好了軟床被褥，外出有人帶路，夜間有人警衛，買啥東西都受優待。你們待我們的無比的好處，永遠活在我們的心中，使我們無法從言語中能表達出來。在津短短的七天中，我們深深體會到祖國的偉大可愛，工人階級的領導作用及城鄉互助的重要性。我們今天就要回省了，我們大家致以誠懇的謝意。

工人和市民兄弟們，我們雖然暫時分別了，但我們的心仍然連在一起，我們回去以後，首先將這次參觀所見所聞與所學習到一切東西，通過各種方式傳達給我們河北省三千多萬人民，讓他們知道工人老大哥的無比創造精神與人民城市的可愛，進一步加强工農聯盟，使我們城鄉人民更加團結。我們將在生產戰線上擴大互助組織，提高生產技術，在愛國豐產運動中，增產棉花及多種經濟作物，多打糧食滿足工人市民的需要。保證把一切工業原料經常大量運輸到城市。總之，你們需要什麼，我們就保證多種什麼，戰勝美帝國主義所謂經濟封鎖，加强城鄉物資交流，進一步從經濟上鞏固工農聯盟。讓我們在偉大的人民領袖毛主席的領導下，攜手並進。

河北省首批農民代表團全體敬上　十月十一日

平原省農民代表參觀團函

華北城鄉物資交流展覽會諸首長、工作同志及天津市工人弟兄和各界先生們：

我們來天津參觀，受到你們熱烈的歡迎和招待，真使我們有說不出的感激。現在我們要回去了，讓向你們致以崇高的謝意。來的時候，我們有的夜間三點鐘下火車，可是，你們並沒有睡，還在興奮的等着歡迎我們。你們把住的、吃的一切都按排的無微不至。有的同志在路上感冒了，你們給他看病拿藥，問長問短，問冷問熱，我們不懂的一切事情，都是由你們耐心的幫助講解。在參觀棉紡一廠的時候，工人老大哥下了班，不吃飯就跑來歡迎我們，拉着我們的手，給我們仔細的講解，機器響聽不清，嗓子都喊啞了。這種兄弟般的感情，實在使我們過意不去。我們想想這都是在共產黨毛主席領導下，有了新中國，咱們一家人才見了面，得到了團圓，才使咱們能在自己的城市裏盡情的談笑，盡情的歡樂。因此，我們更感到祖國的可愛。看到了工人老大哥製造的拖拉機、收割機、玉米脫粒機、七寸步犂、六鏵犂、耘鋤、種棉耬、噴霧器等等的新農具，使用這些新式農具生產，跟我們使用的舊農具比起來，不知要快多少倍。我們看後，覺得工人老大哥太偉大了，有了工人階級的領導，我們的生產一定能搞的更好，咱們祖國的經濟建設一定能飛躍的向前發展。現在我們就有人已經買了幾樣新農具，有人讓講解員同志給記下了價錢，我們希望你們創造更多的新式農具，來支持農業生產。把農業集體化、電氣化，把農業國變成工業國。在整個展覽會上，到處都可以看到我們地大物博的祖國是多麼樣的富饒，地下的寶藏真是「掘不盡、用不完」，再使用新式農具，選擇優良品種，學習先進生產經驗，改良生產技術，多施肥料，我們廣大的土地還可以生產出更多的糧食和工業原料，增加國家的財富。我們將來的生活是多麼幸福呀！我們的前途是多麼光輝燦爛呀！讓我們共同鞏固工農聯盟，發展城鄉互助，努力來建設我們偉大的祖國吧！

我們熱愛祖國、熱愛和平，但是我們並沒忘記我們的死敵美帝國主義，他是不會甘心我們過好日子的。他積極地在破壞朝鮮停戰談判，武裝日本，準備繼續擴大侵略戰爭，我們堅決保證完成增產捐獻計劃，隨時準備響應祖國號召，保證要錢出錢、要人出人，繼續發揚光榮傳統，站在保衛祖國最光榮的崗位上去鞏固國防！

這次我們回去一定把華北區城鄉物資交流展覽會的精神貫澈到羣衆中去。首先是多種經濟作物，保證充足的供給工業原料，現在我們就已經訂出了擴大棉田的計劃，保證全省農民響應工人老大哥們提出的：「你們多種棉，我們多紡線；你們種好棉，我們紡好線」的號召，澈底粉碎美帝國主義的經濟封鎖。

在參觀了新式農具之後，我們還體會到組織互助組的重要。我們要使用新式農具，必須走組織起來發展生產的道路。我們已經細心的學習了全國互助模範李順達的經驗。

最後，我們向工人老大哥們保證：我們回去，一定要以個人模範帶頭的實際行動，帶動大家說到做到！致以最崇高的革命敬禮！

平原省農民代表參觀團　十月十一日

抗美援朝志願救護第二大隊成立

隊長步豐駒全團六十人廿日左右出發

志願救護第一大隊服務期滿即將返津

【本報訊】津醫務工作者抗美援朝救護委員會日前批准自願參加抗美援朝工作的醫務工作者六十人，組成志願救護第二大隊，以接替服務期將滿的第一大隊返津。第二大隊包括醫師十七名，護士二十七名，助理員十六名。服務期限仍爲六個月。定本月二十日左右出發，市府將在十七日晚在交際處設宴歡送。

前天（十日）下午，志願救護第二大隊全體員假衛生局會議室舉行成立大會，推出步豐駒爲隊長，陳學偉、李敬蘭爲副隊長。會上，抗美援朝救護委員會主委朱憲彝、蔡公琪委員都先後講了話，希望第二隊能繼承第一隊底光榮傳統，更能發揚醫務工作者的偉大、崇高的精神。

天津市抗美援朝志願救護隊第二大隊全體名單如下：

隊長：步豐駒（市立總醫院，耳鼻喉科主治醫師）

副隊長：陳學偉（市立牙科醫院，牙科主治醫師）

李敬蘭（天和醫院，護士長）

大夫：赫雨時（市立總醫院，眼科主治醫師）

吳遐英（市立總醫院，X光科主治醫師）

宋汝良（市立總醫院，牙科主治醫師）

李閣彬（市立第一醫院，外科助理住院醫師）

張俊逸（市立第二醫院，內科主治醫師）

陳宏光（市立第三醫院，外科助理住院醫師）

李日菲（市立第四醫院，外科副主任）

楊秀琴（市立婦幼保健院，婦產科助理住院醫師）

張靜姿（市立婦產科醫院，婦產科助理住院醫師）

周維寶（工業衛生實驗院，內科醫師）

謝天鈞（防盲醫院，眼科主治醫師）

劉樹楨（公安醫院，外科住院總醫師）

韓國文（市立婦幼保健院，內科助理住院醫師）

李壽祿（市立第三醫院，外科助理住院醫師）

閻啓智（市立傳染病醫院，傳染病科助理住院醫師）

代護士長：竇康忠（市立第一醫院）

副護士長：程秉恂、徐美端、石娜媛、高秀英（以上市立總醫院）

護士：王瑞清（市立總醫院）、陳淑嫦（市立第一醫院）、陳淑慧、祝汝新（以上市立第二醫院）、張月娟、李雲生、馬富雲、張光華、武義貞（以上市立第三醫院）、陳鳳英、辛玉瑞（以上市立第四醫院）、王淑凝、宋秀英（以上市立婦幼保健院）、楊伯琴（市立婦產科醫院）、張桂華（市立工業衛生實驗院）、楊玉玲、蘇傳華（市立傳染病醫院）、苑淑宜、程宗珩、高關蘭（以上馬大夫醫院）、梁女英（大衆醫院）

助理員：姜桂林、李元善、孟廣祿（以上市立總醫院）、安維祿、吳黙琴（以上市立第一醫院）、劉明、史榮珍（以上市立第二醫院）、陳偉華、吳黙文（以上市立第三醫院）、續惠芳、潘貴嫻（以上市立第四醫院）、于文忠、董縉勳（以上市立婦幼保健院）、劉文雲（立仁醫院）、陳亞賢（大衆醫院）、張蘭元（廣濟醫院）

帝國主義在 不能享太平

訪民兵戰鬥英雄張小保

張小保是山西老解放區十幾年的民兵戰鬥英雄，從小給地主放羊，「當莊稼」。因爲交不上地租，一家子被地主攆出來，沒吃，沒住，母親、大哥和弟弟都連續餓死了。這一筆血債，他牢牢的記在心裏。抗日戰爭時期，他當了抗日民兵，而且當了小隊長。在共產黨的領導下，拿起槍，與民族敵人展開了激烈的鬥爭。

是在一九四四年，日本鬼子和僞軍包圍了張小保的村莊。他帶領二十多名民兵利用碉堡和地道，他帶着民兵掩護羣衆，沒吃的，沒喝的，沒辦法時只能喝尿。但是他們仍在地道裏堅持四天四夜，打得日本鬼子連頭都不敢探。他指着胸前佩着晉察冀豫邊區獎給他的「殺敵英雄」的獎章說：這就是這次殺敵的紀念。

太原解放戰役中，他帶領着一百二十名民工走上前線，馬拉不動砲車，他們就幫助拉，幫助推，緊急時，就給拘砲彈。說時他又拿出一個「民工模範」的獎章說：這就是解放太原的紀念。

太原，中國大陸雖然解放了，張小保生活比從前好多了，他說：「過去吃穿都沒有，現在家裏藏着米」。但這位戰鬥英雄並沒忘記戰鬥，正如他自己所說：「松柏樹冬夏常青」。他說：「美帝國主義還存在，不能放下槍桿享太平」。他們村子裏有五十名民兵，在他帶動下，有四十二名報名參加志願軍，大家拿出一百二十萬元購買飛機大砲。

今年國慶節，他到了北京，親眼見到毛主席，看到朱總司令檢閱海、陸、空軍，他說：「飛機嗄的過去了，還沒聽見響音，咱們的力量真比從前大多了。」在北京看到那麼大場面，昨天（十一日）在華北區城鄉物資交流展覽會上，又看到祖國那麼多豐富的物產，他非常感動的說：「咱們的國家，好處真是說不盡。這都是毛主席領導，咱們莊稼人和工人老大哥團結起來生產的結果。」

他在展覽會上看到很多工業品，受到很大啓示。他說：「像羊毛、雞毛，我們不知作甚麼用，可是工人能製造出那麼好的東西。這些新農具，比我們用手創山溝可好多了。」所以他表示回去之後，不但要搞好武裝，教民兵樹立起戰鬥部隊思想，保衛偉大的祖國，而且要搞好生產，向羣衆宣傳，推廣新農具，多生產東西供給工人老大哥好造出更好的東西來，建設咱們的工業國。他說：我還要端着槍，保衛咱們這樣豐富的物產，這樣好的國家，不讓美國鬼子再邁進一步。（王鴻）

向老根據地人民代表致敬！

來自延安的代表

訪七十三歲的代表霍祝三

國慶節應邀來北京觀禮的北方老根據地人民代表到天津的消息見報之後，昨天，無論在大街上，在展覽會裏，見了個帶黃色來賓條的人，羣衆便會擁上來親切地探問：「您是不是打老根據地來的？」人們的關懷正表示他們的尊敬，在過去長長的歲月裏，老根據地人民爲了堅持解放戰爭，抗日戰爭甚至土地革命戰爭，貢獻了自己的一切，今天，他們當然應該受到尊敬，得到光榮的。

霍祝三同志便是昨天在展覽會上受到羣衆包圍的一位。工商改進館裏一位年輕的講解員見到他時曾這樣輕輕的詢問：「這位老先生是從那裏來的？」當她知道他是從陝北從延安來的時候，眼睛裏泛起了幸福的光彩，她激動地說：「那一定是毛主席請來的！」是的，他和其他老根據地的人民代表都是應邀而來的，邀請他們來看看，兩年來國家建設突飛猛進的情形和國家力量的飛速發展與壯大。我們如果說他們過去的努力是種子，那麼，今天開的就是勝利的花朵，多麼美麗的花朵啊！

霍老（我就這樣稱呼他了，和他同來的代表都是這樣稱呼他的）今年七十三歲了，身體還那麼「硬棒」，偉大的祖國使老年人也變得年輕了。他對一切都很有興致，特別是在國際館裏，他仔細地問，並且拿筆記本記。當講解員講到某項展品中國的產量是世界第一時他就特別感覺興趣。他一再撫摸着我們自造的旅行汽車。當看到華東、濟南兩地所造的各種工作母機、發電機時，講解員告訴他好些東西過去都是我們自己不能造的，解放後，由於工人的積極性與創造性，由於工人與技術人員理論與實際的結合，我們一樣的自己能夠造了，霍老笑着說：「有毛主席，咱們甚也能做。過去反動政府只『研究』如何剝削人民，它不會研究這些的，這就是中國過去貧窮的原因……。」

他很注意各地的特產，當看到杭州絲織的斯大林像後，他問：「毛主席的像在那裏？」見到了毛主席的像後他驚讚地說：「像麼！」後來在景德鎮燒磁像處見到幾幅毛主席各個年代的磁像時，他指着「一九三六年在陝北保安」那幅說：「我在陝北頭一回見毛主席時，他跟這個是一樣樣的。」那幅像上毛主席戴着八角帽，上面一顆五角星，瘦瘦的，從這裏，霍老回憶起很多往事。「我是早就知道毛主席的。我有一個侄子曾在廣東農民運動講習所裏學習，他回來對我談起過。一九三五年毛主席長征到陝北，那時艱苦得很，毛主席的衣服鞋襪和幹部們一樣都不整齊。」綏德解放後，組織了參觀團到延安去，霍老說：「毛主席那時身（住）在一個土窰窰裏，聽說他工作雖然忙，還參加生產呢。」他又說：「在延安大北满一家飯館裏，毛主席請他們吃飯，正吃着，有人來請毛主席，才吃了一半，毛主席就走了——他的事情是很多的。」那一次見毛主席，都談了些什麼呢？霍老說：「我記得很清楚，毛主席問農村一般情形，問農民生活，毛主席總是非常關心老百姓的。」

霍老還告訴我們一些延安和陝北的情形：「自從咱中央到延安之後，抗戰八年中人民負擔不可謂不重，但是老百姓並不感覺到，相反的一般的經濟生活還一天比一天向上。這都沾了毛主席發展生產，獎勵勞模，改造二流子的光，比如陝北過去會紡毛的很少，毛主席去了之後不久人人都會紡了。又如在我的老家綏德縣，每到二三月，常有一家人運大帶小的出門乞討，自從毛主席來後，這種現象就不再有了。」

八年抗戰堅持過去了的陝北人民，沒有想到一九四七年遭了一趟胡匪宗南的災害，霍老說：「胡匪把老百姓給弄垮了。」那時，陝北人民人人關心着毛主席，「因爲，有時毛主席和胡匪軍距離那麼近。」他們常常打聽：「毛主席在那裏？」後來，毛主席離開了延安，陝北人民不願毛主席走，還希望他再回延安去住。霍老說：「我不知道對羣衆說服了多少回，我說這是不可能的。」

抗美援朝運動在綏德進行得很火熾，霍老說：「國民黨反動派無惡不作的三光政策，弄得陝北直到現在還創傷未復。但是，聽說美帝國主義又要從朝鮮向我國進攻了，大家認識得清楚，美帝國主義來了胡匪也就跟着來了，提起胡匪誰不咬牙切齒呢……。」

這次霍老到北京來參加國慶節，陝北人民從老到小都託他給毛主席和中央各位首長帶好，霍老說：「到北京後見了三回毛主席，一回在國慶前夕的慶祝宴上，一回是國慶節那天在天安門，一回在一起看戲，看起來毛主席比從前年輕多了，也胖了。朱總司令、劉副主席、周總理雖然忙，也都比從前健康，這是我們各地代表們最高興的事。另外，見到了日益强大的人民解放軍，見到了空前提高了的國際地位。還有，一路上所見的建設事業，首都和天津一片新的氣象，使來自老根據地的代表們得到了更大的慰藉。」對於天津人民的熱情歡迎與招待，霍老和其他代表都深受感動。特別是展覽會上顯示出來的祖國的偉大與豐饒，和她兩年來在共產黨、毛主席領導下在建設方面的驚人成就，霍老說：「我一定把這些都告訴陝北和西北人民叫他們好高興，好放心，努力生產，加强抗美援朝運動，爭取更大的勝利，建設更美好的國家！」（蕭璉）

從展覽会上我看到祖國的偉大与富饒，我回去一定把這些偉大的建設成就告訴陝北老根據地的人民加緊生产做好抗美援朝工作！

西北代表霍祝三

「千萬個劉胡蘭活着」

訪劉胡蘭的母親胡文秀

在敵人鍘刀前英勇不屈的劉胡蘭烈士的母親胡文秀同志，參加老根據地人民代表團到天津來了。天津人民都感到十分興奮，大家都想要她一個簽名、和她握握手或者是見一見面，希望向她表一表自己對革命烈士劉胡蘭的崇敬。

很多人，尤其是看過歌劇「劉胡蘭」的觀衆，把胡文秀同志想像成一位老大娘。其實，胡文秀同志今年才三十八歲，是一位光榮的共產黨員。她是「小延安」山西文水縣雲周西村的婦聯主席，並且担任民校的校長，自己還下到地裏去幹活。一年到頭「工作生產兩不誤」，每天早起做熟一家人的飯後就下地，忙活到下午六點再到婦聯去辦公。每逢三、六、九下午一時到二時有民學，在晚上她時常還要縫洗全家六口人的衣服。胡蘭烈士的伯父劉廣謙也是爲革命犧牲的，他的兩個男孩子也要由胡文秀照應。此外，她還要抽空回覆從全國各地寄來的信件：投考軍事幹部學校的青年向她表示要學習劉胡蘭同志的決心；媽媽們表示響應她四月二十七日的號召，堅決把孩子送上革命崗位；各地的工人、農民、學生、婦女都紛紛寫信向她致敬。現在九百多封來信中她已經回覆了一百多封了。

劉胡蘭在十二、三歲的時候曾在村裏小學念書，但是貧農家的孩子總要受地主家孩子和老師的氣，倔强的胡蘭子跑回家叫媽媽教識字。胡文秀同志每天教她三個字，教她「抗日」、「共產黨」、「八路軍」。女兒長大一些時，她鼓勵與掩護女兒做工作。女兒壯烈犧牲的剎那，她在場，不過胡文秀同志並不只有悲傷，她知道她女兒死的光榮。她更看到了千千萬萬個優秀的中華兒女在捍衛祖國，建設祖國的偉業中，貢獻出自己的生命和力量，從展覽會更清楚的看到了正在走向繁榮富强的祖國的美麗遠景，胡文秀同志很興奮，在從館到館的中途她輕聲但十分堅定的對記者說：「胡蘭死了，可是還有千千萬萬個胡蘭活着。」

在宿舍裏，她簡單的談了參觀展覽會的感想。當然，爲很多中國的世界第一她感到驕傲，但是她最感興趣的還是棉花。雲周西村全村六千多畝地去年種了八百畝棉花，今年已經種了一千六百畝了，明年她要爭取更多。她自己家能施種的三十畝地中今年種了八畝棉，明年至少要種十五畝。山西常鬧旱災，今年還鬧過棉蚜蟲。戰勝災害館告訴她團結羣衆，發揮羣衆力量可以抗旱抗災的有效辦法，因此回鄉後除了大力推廣棉田，另一個主要的任務就是團結羣衆，組織力量。

告別前，胡文秀同志叫記者代她向那些要簽名而沒能簽到的同志們致歉，她說是時間關係沒能簽全，請原諒。最後她還希望大家「爲了保衛我們的祖國，應當響應毛主席號召，搞好工農業生產」。（遲修）

組織羣衆 戰勝災害

訪老根據地農業模範孫清賢

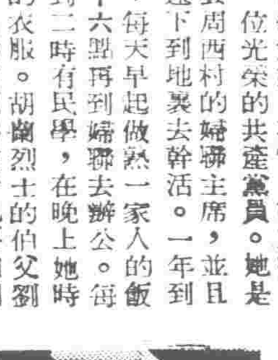

北方老根據地代表，平原省農業模範孫清賢今年四十四歲，是個老黨員。從一九二八年開始，他就在老家內黃縣齊村搞羣衆工作，組織老鄉代耕互助。二十三年來，齊村老鄉們在他的組織動員下，戰勝了災害，成了模範村；像去年年成不好，村裏還添備了四十一輛大車和一百四十七頭牲口。

老孫同志是個工人出身的好黨員。一九二七年國內第一次革命戰爭時期他正年青，在汲縣華新紗廠作工會工作，領導工人，組織工人武裝糾察隊。後來組織調他到開封作工委，轉入地下鬥爭。二八年被反動軍閥逮捕，他表現了共產黨人的一貫英勇[illegible]的精神，在敵人的酷刑面前，沒有吐出半點機密。後來逃出開封，輾轉回到故鄉。在這個階段裏，他因爲過度勞累，喪失了一隻眼睛，病了很久。

日本鬼子的「大掃蕩」曾經使齊村受到很大的損失，當時有十幾家的房子被燒光，牲口也被搶得只剩下五頭。但是人民的意志卻越鍛鍊越剛强！八年的工夫，齊村老鄉沒有向日本鬼子僞政權繳過一粒糧，相反，民兵武裝卻不時給鬼子以打擊。一九四二、四三兩年鬧災荒，窮人沒吃的，老孫同志在上級黨的領導下，組織羣衆展開借糧運動，提倡僱工增資，並帶頭搞起代耕互助和副業生產。這項工作，他一直堅持到現在。去年天旱，他發動老鄉用點種辦法下種，另外把村裏勞動力和生產、運輸工具組織起來，往外縣運小麥、修倉庫，一共得到九萬三千二百斤糧食的收入，全村不但渡過了災荒，還添置了不少東西。年底他就被選爲省一級的勞動互助模範。

「光榮是人民的，是黨的！」他撫摸着胸前的獎章說，「沒有黨的領導，我甚麼都幹不好。」

國慶節他被邀請到北京觀禮，看見了毛主席；前天又被請來參觀物資交流展覽會。他昨天一早就到展覽會去看了四個館。「咱們祖國的物產太豐富啦！」當他進一步認識到偉大祖國在毛主席領導下正在一天比一天更富强、更可愛了時，他想起一九二七年、一九三七年、一九四五年和一九四九年的往事，回憶使他更興奮了。（洪光）

斯大林關於原子武器談話 世界各國輿論都熱烈歡迎

美「工人日報」

【新華社訊】塔斯社紐約十日電：「工人日報」在第一版社論中說：斯大林的歷史性的聲明「再一次給了我們國家一個從原子戰爭中拯救人類的、實際可行而又可靠的計劃」。

該報說：斯大林的聲明以最清楚的辭句提出了局勢的基本事實：蘇聯能夠製造原子武器；蘇聯並沒有在什麼時候對美國使用原子武器的意圖；華盛頓的首領們積累原子彈的主要目的，是用來反對蘇聯；美國如以原子武器來攻擊蘇聯，它將發覺蘇聯有充分的武裝爲自衛而採取對策。

「工人日報」結語說：「華盛頓有兩個抉擇——爲了美國的幸福和安全而同意禁止原子彈；或者將我們國家拖入自殺性的原子競賽，而在這場競賽中不會得到勝利，只有恐怖、毀滅和難以相信的痛苦。美國人民是要選那一條道路，這是用不到問的了。」

法「今晚報」

【新華社訊】塔斯社巴黎十日電：十月八日，各晚報繼續討論斯大林關於原子武器問題答眞理報記者問。

狄氏在「今晚報」社論中寫道：「斯大林答眞理報記者問挫敗了美國侵略者的陰謀，他們正進行又一次叫囂使用原子武器的宣傳運動。」

狄氏揭露企圖誹謗蘇聯愛好和平政策的馬歇爾化報紙的評論員，他接着指出，蘇聯政府元首的聲明已使美國不可能藉助原子恫嚇進行訛詐。「這個聲明是走向和平道路的又一大步。」

荷蘭「眞理報」

【新華社訊】塔斯社海牙十日電：荷蘭共產黨報紙「眞理報」全文刊登了斯大林關於原子武器問題答眞理報記者問。載有斯大林答記者問的「眞理報」再版了一次，在阿姆斯特丹、海牙等荷蘭大城市立即被搶售一空。

「眞理報」並發表社論稱：「各國人民的領袖斯大林同志說：蘇聯將有充分準備對付每一原子攻擊，這一個聲明使希望藉助原子外交來强迫一切國家接受他們的意志的美國戰爭販子有所顧慮。」

瑞士「前進報」

【新華社訊】塔斯社伯爾尼十日電：勞工黨的報紙「前進報」十月八日以首頁刊載斯大林關於原子武器問題答眞理報記者問。標題是：「爲了和平，斯大林主張禁用一切原子武器。」

該報稱：「蘇聯不擬進攻別的國家。蘇聯反對使用及生產原子武器。蘇聯的原子武器只是用來保衛它自己的國家。」

瑞典「新時代報」

【新華社訊】塔斯社斯德哥爾摩十日電：「新時代報」發表社論，評論斯大林關於原子武器答眞理報記者問說：斯大林對眞理報記者的聲明是對美國戰爭販子極有用的答覆，同時也重申蘇聯的不變的願望：要求禁止原子武器並建立有效的國際管制以保證這項禁令的實行。

該報繼續說道：「蘇聯的政治家們並不是無的放矢的。他們告訴蘇聯人民和其他國家的人民現在是怎樣的局勢。蘇聯的科學家把原子能使用於改造自然的偉大和平建設工作而奮鬥。現在世界人民再度知道美國並不擁有原子武器的壟斷了。」該報最後說：「斯大林的聲明無疑會大大打擊戰爭販子的氣焰。禁止原子武器的建議已受到各國人民的一致擁護。

各國人民的強大力量已足以保證和平。全體人民必須了解戰爭危機和保衛和平的必要。保衛和平的重要一環就是擁護要求締結五大國和平公約，擁護禁止原子武器和建立有效的國際管制。」

埃及各報

【新華社訊】塔斯社開羅九日電：埃及的「傳達報」和「埃及人報」十月七日都刊載了斯大林關於原子武器問題的答眞理報記者問，和斯大林的照片。

其他埃及報紙都發表了斯大林答眞理報記者問的簡訊。

「埃及人報」十月八日評論斯大林同志的答記者問說：「毫無疑問，美國早就想宣戰，但因蘇聯的力量而不敢輕率行動。帝國主義者所進行的戰爭宣傳顯然把他們自己迷醉了，但是斯大林的談話卻足以叫他們清醒過來。他們現在一定知道：蘇聯已準備以同等有力的武器對付他們。」

東歐各國人民和輿論熱烈擁護斯大林談話

【新華社北京十一日電】據塔斯社消息：德意志民主共和國和東歐各人民民主國家的人民和輿論繼續評論和擁護斯大林關於原子武器問題的談話。捷克斯洛伐克的工人、保加利亞的農民、羅馬尼亞的科學家和匈牙利的文化藝術工作者，連日在報紙上發表文章和聲明，一致擁護斯大林的答眞理報記者問。他們在會上承担了新的生產義務，保證以提高勞動生產率作爲他們對和平事業的貢獻。阿爾巴尼亞的勞動人民這些天來都羣集在工廠和農場的擴音器周圍，靜聽電台轉播斯大林的談話全文和阿國著名人士的評論。

各國共產黨、工人黨的機關報和其他報紙繼續發表社論，評論斯大林的談話。它們一致指出：斯大林的談話嚴重地打擊了美帝國主義販賣原子武器的幻想，並推動各國人民爲和平與社會主義而努力奮鬥。德國統一社會黨中央機關報「新德意志報」說：「斯大林的聲明擊落了美國戰爭販子手中用以進行威脅和訛詐的武器，而且揭破了他們想以原子彈閃擊獲勝的狂妄的夢想。」波蘭「華沙生活報」的社論說：「斯大林的談話鼓舞了波蘭人民，使他們獲得了新的力量，進一步爲實現建設社會主義國家的計劃——六年計劃而鬥爭。」捷克斯洛伐克的「人民報」指出：「斯大林的談話結束了原子外交，清算了原子壟斷，使帝國主義者一切以原子彈的基礎的戰爭計劃遭到毀滅性的打擊。」匈牙利勞動人民黨機關報「自由人民報」說：「蘇聯也擁有原子武器了，這個事實在人民爭取禁止原子武器的鬥爭中，有着不可估量的價值。蘇聯一方面增强自身的力量，但另一方面也在推行着堅定不移的和平政策。」保加利亞的「祖國陣線報」繼續發表社論，論述蘇聯在歷次國際會議上奉行始終不渝的禁止原子武器的政策。

日本衆院共產黨議員 痛斥吉田簽訂單獨和約出賣民族獨立

宣佈這個和約非法並要求吉田辭職

【新華社訊】東京遲到消息：日本衆議院共產黨議員風早八十二在八月十七日就對日和約草案和日美「安全條約」向政府提出質詢。質詢摘要如下：

六年以前，當日本政府在「密蘇里」號軍艦上在投降書上簽字的時候，全國人民都痛切發誓不讓侵略戰爭再起。但是我們能夠在這個對日和約草案中甚麼地方看到使我們不再進行戰爭的保證呢？我們在這裏能夠看到的是事實上向蘇聯和中國宣戰。我們能夠在這裏看到甚麼民族獨立的保證呢？我們在這裏看到一個受奴役的國家。這個條約中有甚麼和解呢？這不正是使日本殖民地化嗎？

其次，這個和約草案沒有保證日本民族的獨立。它使日本淪爲附屬國。最後確定的草案加上一個關於日本主權的條款，以欺騙日本人民。但是這個條款只是空洞的具文，因爲和約同時簽訂的「安全條約」，准許美國軍隊無限期地留駐日本。這個軍事條約承認美國軍隊有權無限期地留駐日本，在日本建立二百個軍事基地，在日本各地自由旅行，隨意使用公用設備，並利用日本人替他們服軍役。還有一點，日本檢察當局不能干預留駐日本的美軍可能犯的任何罪行。這比一九四七年的臭名遠揚的美菲軍事條約更加毒辣。美國軍隊的無限期地留駐和美國的治外法權——單和約。這兩樣就足夠說明這個和約是史無前例的可恥的和約。這個和約顯然違反了波茨坦公告。奄美大島人民反對受美國託管的憤怒情緒，清楚地表現了全體日本人民對這個和約的深切憤慨。但是吉田首相不顧日本人民的憤怒，毫不遲疑地出賣民族獨立，親自到舊金山去在這個和約上簽字。我們有甚麼理由在這個無恥的和約草案上簽字呢？我們憑日本民族的榮譽和驕傲向吉田首相提出這個問題。

再次，這個條約沒有保障日本人民的民主權利和穩定生活。在新聞自由、出版自由、特別是集會自由和表示和平願望的自由遭到壓制的情況下，煽動戰爭和培植軍國主義的思想、出版物、影片和報紙大受鼓勵。政府除了對三項基本的勞動法進行有害的修改以外，還正在準備過去的軍國主義日本的「治安保障法」。和人民的民主權利受到摧殘的同時，人民的經濟狀況正在下降到難以忍受的水平。現在失業和半失業的工人有一千萬以上，而政府還在考慮解僱國營鐵路、電信局和郵局以及其他政府機關裏的總數達七十四萬的工作人員的一部分。波茨坦公告中明白規定的日本人民的民主權利和人民的生活，就這樣被忽視和踐踏了。

軍事條約的締結，將增加日本人民身上原已沉重的負担。美國政府僅將[illegible]。令人驚訝的是[illegible]從我們的計算裏可以清楚地看出，日本政府將負担兩千億日元以上，這個數目兩倍於日本政府在今年一年中支付的佔領費。除此以外，二十萬日本軍隊將被組編起來，作爲駐在日本的美國軍隊的助手。單是這支軍隊的費用就要達到五千億日元。這一切用於軍事方面的驚人費用，將由日本人民負担。爲了鎮壓反抗這種不可忍耐的負担的人民，以前的秘密警察正在以特別審查局爲中心恢復起來。

這個和約給日本人民帶來了奴隸般的生活。吉田首相把這個條約——將使日本人民淪爲奴隸並使他們無以爲生的條約——捧爲「空前寬大的條約」。誠然，這個條約說日本無力賠償，但是美國的真正用意是獨佔日本，而不把賠款分給以前的交戰國，這就是美國之所以在這個條約中作這樣規定的原因。不但日本到現在爲止已付給佔領軍五千億日元作爲佔領費，而且我們整個國家和人民現在正被當作賠償物品獻給美國一個國家。這就是說日本人民正在把他們的血肉之軀和他們在犧牲自己的普通生活的情況下在一年當中聚集到的金錢，獻給根據美國侵略政策而實行的重行軍國主義化的計劃。難道吉田首相還把這個冷酷殘忍的條約稱做寬大的條約，以欺騙人民，並打算無恥地在這個條約上簽字嗎？如果吉田首相是日本人的話，他現在應當羞愧死了。

愛好和平的日本人民和全世界人民堅持反對美國製造的這個條約。在日本，六百萬有組織的日本勞工，包括日本工會總評議會在內，一致反對這個條約，他們現在決心用罷工方式撕毀這個條約。在菲律賓，草擬這個和約的杜勒斯先生的肖像被人燒毀。這個條約本身被全世界愛好和平的人民燒毀的日子快要到了。這個和約草案實際上已經破產。舊金山會議本身就是一個失敗。

我黨代表日本和全世界愛好和平的人民的呼聲，宣佈這個和約的簽訂是非法而無理的。這個條約雖然有吉田首相的簽字，也是注定要失敗的。日本人民將用自己的手取消這個條約。吉田已喪盡民族感情和愛國心（如果他有一點民族感情和愛國心的話，他是會拒絕這個和約的），他已不能再自稱爲日本人的代表了。我們以愛好和平的日本人民的名義，要求吉田首相辭職。

日本教職員工會 反對批准賣國條約

【新華社北京十一日電】塔斯社九日訊：東京消息：包括大部分小學和中學教員的日本教職員工會，反對國會批准單獨對日和約和美日軍事協定。該工會中央委員會的特別會議通過一項決議，抗議政府準備將這兩個條約提交行將舉行的國會會議批准。

越南的劉胡蘭

女愛國者阮氏菊被法國屠夫殘殺

【新華社訊】「越南之聲」電台播送光榮的越南女愛國者阮氏菊被法國絞刑吏虐待而死的消息。阮氏菊年二十三歲，是北越興安省光中鄉婦女協會領袖。她完成了使祖國增光的英雄勳業，但是後來被敵人俘虜了，備受殘酷的刑罰。法國殖民者劊子手先打斷她的一隻手，接着又打斷她的另一隻手。但是這位女英雄始終不肯把自己的活動吐露給敵人，也不肯出賣自己的同胞。法國屠夫暴怒起來，又打斷她的兩條腿。阮氏菊在受盡不忍受的酷刑而臨死的時候，還使出最後的氣力高呼：「獨立的越南萬歲！胡志明主席萬歲！」

越人民訪華團團長 黃國越談訪朝觀感

盛讚朝、中戰士的英雄氣概和團結友愛精神

【新華社北京十一日電】越南人民訪華代表團團長黃國越在訪問朝鮮歸來後，日前曾對越南通訊社駐北京記者暢談訪朝感想。他指出：美帝國主義在朝鮮比之法帝國主義在越南更爲殘酷、野蠻，毫無人性。但是，美帝國主義橫暴野蠻的獸行却絲毫也不能嚇倒朝鮮人民堅强的戰鬥意志，這猶如法帝國主義不能嚇倒越南人民的戰鬥意志一樣。他說：朝鮮人民緊密地團結在朝鮮祖國統一民主主義戰線的周圍，在金日成將軍和朝鮮勞動黨的英明領導下，充滿着勝利的信心。我們隨處可以看到朝鮮人民軍和中國人民志願軍那種沉着勇敢和樂觀主義的英雄氣概，以及朝鮮軍民與中國人民志願軍那種親如兄弟的偉大的團結友愛精神。中國人民志願軍把崇高的國際主義精神和熱愛祖國的精神結合起來，已成爲不可戰勝的偉大力量。如果美帝國主義膽敢破壞開城停戰談判，它必將自食惡果，遭到澈底的失敗。

黃國越團長談到越、朝兩國人民密切團結的真摯友誼。他說：任何朝鮮同志和我們一見面，就親如家人。我們兩國人民正在爲反對共同的敵人而進行鬥爭。朝、越兩國人民今天正站在亞洲的東方和南方的前哨陣地，爲保衛世界和平而鬥爭。

黃團長最後說：朝、中兩國人民在反對美帝國主義侵略的正義戰爭中，取得了非常豐富的戰鬥經驗。代表團回國後一定將把朝、中人民英勇戰鬥的寶貴經驗，向越南軍民作詳細報告。我們相信：越南人民從我們的報告中，將會更深刻地體會到國際主義精神的崇高意義，從而越發奮勇戰鬥，把我們反對越南殖民者和美國干涉者的鬥爭，勝利地推進一步。

展覽會交流業務活躍

貫澈醫藥下鄉精神大批成藥成交
京貿易團支援災區供應綏遠棉布

【本報訊】華北區城鄉物資交流展覽會臨時交易所交流業務的醞釀、瞭解階段已接近尾聲，除工業品交易所外，土特產、水畜產及日用百貨三交易所的大量交易，即將展開。昨天，土特產、水畜產及日用百貨交易所的交易已顯露活躍，交易量與交易值逐步增大。四交易所昨天達成四十七件合同，四件協議，總值四十二億餘元，超過交易開始後三天的總成交值。土特產交易所藥材進一步開展，並突出了成藥的交易；水畜產交易所，天津市貿易代表團與天津市畜產公司主動帶頭，打開交易局面，促進了交易的活躍；日用百貨交易所，北京貿易代表團爲支援災區，首先供應綏遠棉布三千五百疋，表現了團結友愛精神。

各交易所業務的開展，表現了有領導、有計劃的組織成交。各所交易員、聯絡員的熱忱服務，協助了交易有步驟的走向開展的道路。

土特產交易所

土特產交易所昨天展開了全面活躍的新局面。藥材、糧食、山乾鮮貨、茶葉都有成交。昨天完成成交手續的有二十件合同，四件協議，共計三十五筆交易。二十件合同共值十八億五千多萬元，四件協議共值六億三千多萬元，總值爲二十四億八千七百餘萬元。

土特產成交商品中，藥材所佔的比重很大。大同中西藥業公會購進北京成藥聯營處三十二種成藥的協議，爲成藥下鄉開闢了道路，是昨日藥材成交中最突出的一筆。協議規定：三十二種成藥自十一月一日起，每月交貨一次，以一年爲期，先交貨，兩個月付款一次，每次付款兩千五百萬元，全部總值爲三億元。協議並規定：銷方保證規格、質量與效用。三十二種成藥中，有十一種成藥是從來沒有銷過大同的。有一些經過化驗的成藥，推廣到農村是可以解決西醫不能普及的困難的。

其他比較突出的交易有下列幾筆：在藥材中，平原土產公司購進綏遠土產公司六十萬斤甘草（七億二千萬元），天津土產公司購進河北省土產公司槐米十萬斤（一億六千五百萬元）。在山乾貨中，北京土產公司購進綏遠土產公司包頭黑瓜子十萬斤（三億八千萬元），上海南貨業第一聯營社購進天津市山乾貨業核桃兩筆 九萬斤（二億六千一百萬元）。在雜貨中，有北京土產公司購進唐山土產公司藕粉十二萬斤（一億七千五百二十萬元），其他還有部分糧食、茶葉及經濟作物的白蔴、霞花等。

水畜產交易所

水畜產方面，昨天正式成交的有六件合同，包括十種商品，總值八億餘元。

天津代表團畜產公司裁毛聯營社購進察哈爾代表團商都皮毛業聯營組粗秋毛、營子毛、抓毛及駝毛一批，總值將近兩億元。這是第一個成交的合同。接着天津畜產公司購進大同市信託公司粗秋毛五萬五千斤，價值六億二千一百五十萬元。其他成交的水產有蝦米、其干菜（龍鬚菜）、大海米、魷魚。

從昨天水畜產成交的情況和已洽妥正趕辦成交手續（有九種商品和一批協議）的情況看，醞釀的階段也是接近了尾聲，購銷雙方對於價格的顧慮已經減少了。水產品中的海帶和海米，仍呈現供不應求之勢。水畜產交易的進一步大量成交，即可展開。

工業品交易所

工業品交易所的交易量，日益增多，五金鋼鐵也有了成交。昨天共成交六件合同，總值爲一億五千餘萬元。

在昨天成交的六件合同中，西北貿易團購進天津貿易團八角鋼一批，綏遠貿易團購進察哈爾貿易團洋釘子一批，北京貿易團購進察哈爾貿易團的平白鐵一批。天津、察哈爾兩貿易團爲了照顧兄弟區的需要，首先放手熱貨，充分表現了團結互助的精神。

此外天津貿易團售與綏遠貿易團一批染顏料，河北省貿易團售與天津貿易團一批火硝，東北貿易團售與河北省貿易團一批電燈泡，也都是順銷貨。

日用品交易所

日用品交易所內各地貿易團經過充分協商後，昨日成交量已漸提高。天津貿易團大量向各兄弟區銷售棉毛織品、日用品及食品，各地區間的雜貨成交也頗爲繁多。昨日計成交合同十五件，共值七億四千五百八十四萬餘元。其中有北京賣給綏遠棉布三千五百疋，支援了災區的需要。

昨天交易的情況指明：各地對布疋、紙張、針織品的要求很迫切，根據這些情況，有計劃、有領導的組織成交，已經成爲非常必要。

山西貿易代表團開座談會
徵求各地對山西鐵貨意見

【本報訊】山西省貿易代表團爲了詳細瞭解各地對山西鐵貨的需求情況，徵求各地對山西各種主要鐵貨的規格的意見，以便恢復以往因受日寇侵略而中斷的銷路，並指導今後的生產，特於昨日邀請各地貿易團代表對各種鐵貨的價格、規格作了初步瞭解，並表示看過樣品後，討論訂立合同的具體問題。

山西鐵貨是山西省重要的產品，歷史悠久，品種繁多，全國馳名。各種鐵貨有農業生產必需品犂面、犂鏵、耙齒、鍬、鋤、鐮刀；手工業生產必需品鋸條、斧頭、釘子、刀、剪、鉋、鑽等；礦業生產必需品鏈、錘、索等；生活必需品鍋、爐、火爐、廚刀、爐條、盆、罐等；此外如交通運輸車輛必需使用的軸瓦、軸圈、軸、鉤、環，牲畜鞍具零件等，也應有盡有。這些產品，關係着六、七十萬手工業者及廣大農民的生活，而且很久以來即供銷華北各省及山東、安徽、陝、甘、內蒙及東北等地，戰前銷路相當暢旺的。抗戰時期遭受日寇的嚴重摧殘，產銷量大大下降。解放後在人民政府大力組織、貸款、扶植指導下，各地鐵爐的數量、技術、設備均有不同程度的恢復與發展。

鐵道部鼓勵物資交流
減低若干土特產運價

【新華社北京十一日電】中央人民政府鐵道部爲促進城鄉物資交流，鼓勵土產、特產運輸，決定自十月十六日起減低若干土產、特產貨物運價。在南方、北方鐵路減低運價的貨物有大米、麵粉、乾鮮水菓、乾蔬菜、菸葉、藥材、白糖、茶、鮮蛋、小牲畜、土鹼、土硝、松香、報紙、草帽、陶瓷搪瓷玻璃器等，減低運價從百分之九到百分之六十一不等。在東北鐵路減低運價的貨物有各種油性種子、菸葉、各種蔬類、藥材、小牲畜、鮮蛋等，減低運價從百分之十一到百分之三十九不等。

向農業勞動模範致敬！

一畝八百三十六斤
訪植棉豐產英雄曲耀離

十月十日人民日報上刊出了曲耀離互助組向全國棉農發起售棉儲棉競賽的挑戰書，當天下午曲耀離就到天津參觀華北區物資交流展覽會來了。曲耀離不但是植棉的能手，而且是愛國售棉儲棉運動中的先鋒。

個子高高的，長方的臉型，說一口山西土話，給人的印象是樸實、明朗，這便是這位豐產英雄簡單的形象。他種的棉花在去年達到每畝出產七百四十五斤籽棉的高產量，今年經過評產，更高達到每畝出產八百三十六斤而創造了全國棉田單位面積產量的最高紀錄。在展覽會的棉花館裏，突出地介紹了曲耀離的耕作方法、勞模事蹟和成績，號召棉農們向曲耀離學習，豐產棉花。

記者問曲耀離：「你究竟是怎樣使棉花出產這麼多的？」他回答說：「沒有別的，就是多花功夫，多下本錢。」話雖然這麼說，但我們知道，曲耀離的耕作方法很多是合乎科學的，他既有經驗，又不斷改進技術而掌握了增產的因素。在一篇報告裏，有人說曲耀離綜合改進的栽培技術，頗合於蘇聯李森科栗子增產的原理，曲耀離能使棉花增產是有他的道理的。

曲耀離說他去年還是一個獨自幹的農民，他的互助組在今年二月間才成立，共有五戶參加，共有六個男全勞動力，七個婦女中有三個全勞動力，四個八成勞動力。他說以前不知道互助組的好處，上縣裏開會時聽人解說，才知道互助的好處，回來就組織了。現在他的互助組團結得很好，對於生產上的事大家五天一討論，十天一開會，每天還有讀報和短時間的文化學習。這個互助組一組織起來，曲耀離便體會了它的好處：今年三月十三日下了二指小雨，爲着搶墒種棉花，互助組全體動起來了，有的燒開水，有的浸種，有的準備肥料、農具，他們連夜播種，全組四十八畝棉花在十四日天黑以前就完全種上了。曲耀離說：「互助組幹活真快，四十八畝棉田中我有二十畝，要是我自己種，三天才能種完啊，現在只要一天就行了。」經過這一次考驗，他的全村都相信了互助組，現在他的村裏共已有了四個互助組，馬上又有兩個互助組成立了。

記者問他這次發起售棉儲棉競賽挑戰的經過。他說以前收了花，用錢時再去賣它，不用錢就自己放着花。今年政府號召開展售棉儲棉運動以後，才知道自己把花放在家裏是不對的。愛國要拿出行動來，空口說白話不行。那時他們全互助組組員還共有二百四十斤籽花，經他提議馬上全部拿出來了。還動員組內婦女私人所有的五十多斤花也拿出來賣了。他不但動員組內的人賣花，還動員全村的人賣花，到後來全村一共賣了三千九百二十斤花，因此縣裏還獎了他一面錦旗。

他到北京參加第二屆國慶節以前，就經全組商議決定了。他在組內說：「我們一定把花都賣給國家，願意馬上拿錢的就馬上拿錢，不願意馬上拿錢的就存在那裏。」組員們全都同意。他們定的售棉儲棉計劃是從立秋到霜降，隨摘，隨晒，隨賣，每過五天登花一次；並且摘花的時候要分出好壞三級（以前是不分好壞，全放在一堆），這樣既便利了工廠使用，同時好花也可以賣好價錢。全組都同意並保證實行。曲耀離說他從家動身時，全組已售儲了六千二百多斤，現在又過了半個月，大概已售儲的差不多了。

曲耀離以前連太原都沒有到過。這一回到了北京，見了毛主席，國慶日那天看了人民解放軍雄偉的陣容，看到了我們強大的武裝力量，參觀了北京的名勝、工廠，又來天津參觀展覽會，他說：「我們國家發展得真快，我實在喜歡得不得了呢，半個月見的比我幾十年見的都多啦！」曲耀離說他回去後要號召全村儘量售棉儲棉，還要號召全村縮小麥田，增加棉田，努力增加麥棉的單位面積產量。目前他們村裏的棉田只佔全部耕地的百分之四十，明年可能擴充到百分之七十。他的互助組準備增加十三畝棉田，到明年就是六十一畝了。記者問他：「你種的棉花，還能比每畝八百三十六斤再高嗎？」他說：「我回去就動手搞這個事，明年一定還能增產。」記者問他有沒有把握時，他滿懷信心地連說：「有把握，有把握。」

昨天，曲耀離在展覽會參觀了一整天。在場參觀的市民們差不多都由在棉花館陳列的那個曲耀離的大石膏像和他豐產事蹟的說明中知道了這位豐產英雄，當人們又知道這位豐產英雄今天正在會場時，大家都想看一下曲耀離的本色。許多人守候在棉花館的門口，曲耀離還沒踏入棉花館，就被大家發現了，曲耀離覺得很光榮，他仔細地把展覽會展出他的事蹟看了一遍。對一些稍有出入的事實和一些不正確的數字，還不厭其詳地告訴了講解員，要求他想法改過來。一個棉花館擁擠得水洩不通，盛況空前，人民是這樣地熱愛着生產戰線上的豐產英雄啊。（王琦）

把碱地變成良田
訪勞動互助模範高貫斗

河北省深縣的勞動互助模範，六十四歲的高貫斗，早在八年以前就在他的家鄉大護駕村組織了一個互助。從一個三戶的變工組，發展到現在，全村已經有百分之八十以上的戶數參加了互助組，又在他帶頭下，利用自然、人力、種植的方法，改良沙碱地近二十頃，每畝產量從三斗提高到一石，這個方法正在深縣及其附近的縣份裏推廣着。

高貫斗除了領導互助組織、改良荒碱地以外，還推廣繁殖優良品種，去年他就推廣了脫字棉籽三千二百斤，華農四號穀種六千斤；他也改良了一些農具，如改製一尺三寸五（今年再加寬到一尺八寸）的[illegible]，節省人工，還可以多打糧食。大護駕村通過高貫斗的領導，組織互助、推廣良種、改良荒碱，生活大大改善，已經由吃糠嚥菜的破大村，變成豐衣足食的富裕村。這可以從以下一些數目字當中得到證明。牲口數目從一九四五年

帶動羣眾搞好副業生產
訪勞動互助模範韓恩

韓恩是吉林省的勞動互助模範，曾經出席過去年的全國工農兵勞動模範代表大會，最近又參加了首都的國慶典。昨天，他用一整天的工夫參觀了華北區城鄉物資交流展覽會。

看了十二個館以後，韓恩所得到的印象是：祖國真是偉大！看了展覽會打開眼界，一定要把學習到的經驗帶回去，跟大夥研究一下用到生產上去，把生產搞好。

韓恩是吉林省蛟河縣保安村保安屯的人。從一九四七年起，他就帶動羣眾組織變工互助，成立了一大組，在大組下自由結合成幾個小組，大組統一調劑小組人力、畜力，根據實際需要，將小組分合、擴大或縮小。四年以來，互助組穩步的發展，從戶數上看已從十八戶增加到二十三戶；牲口也從十頭增加到六十一頭，最近還預備添購十二頭；田地則從四十二垧半增加到五十七垧。這五十七垧地裏面，就有三十五垧栽種經濟作物，像蘇子、蔬菜等。

保安屯的羣眾在韓恩的領導下組織起來，推廣良種、採用新式農具和搞副業生產，現在全村都達到中農或富裕中農的生活水平。今年僅僅副業生產，在韓恩離開時已經收入一億一千萬元，超過了原定全年副業收入八千萬元的計劃。這些副業收入，主要的是要用來擴充羣眾的公共福利，他說：「這些錢除了買些農具以外，預備在明年成立磚窰，蓋新房，蓋浴室，成立俱樂部。」

韓恩的互助組早在一九四九年就開始使用新式農具，所以昨天他在參觀農業生產資料館時，對於新式農具部分並不感覺興趣，因爲其中大部分都是他們使用過的。倒是工商改進館的生產專責制圖解，引起了他的興趣，他詳細的記錄下來。他說：「去年互助組裏水田、副業兩小組就是因爲分工不明確，責任不專，搞得不好。這一套辦法倒可以回去跟大夥商量一下看看能用不能用！」

談到怎樣提高農業生產，韓恩提出三點：首先是選種，他去年種玉米，用的「滿倉金」種，只得到百分之八十的純種，今年就到了百分之九十，希望明年一定能到百分之百，良種產量一定比次種高。第二是積肥，要求提高質量和產量，只有多上肥料，才能增產。最後，他說推廣新式農具必須結合技術指導，少走彎路。（玉珩）

發明木製單行條播機
訪農具改良勞動模範楊天才

湖南省全國農業勞模代表楊天才，在他這次離開家鄉到北京來的時候，鄉親們曾一再叮嚀：「見着毛主席，給我們帶好！要把毛主席說的話牢牢記住帶回來！並且要多看些新的事物，多學些新的經驗，回來好帶動我們搞好生產。」

楊天才時時刻刻都記着鄉親們的囑咐。他已經光榮地見了毛主席。這次又來參觀展覽會，一兩天之內，就可以完全看到整個華北乃至全國物資交流和生產的輪廓。這些使他高興極了。因爲他回去後可以詳詳細細地把他所見所聞告訴鄉親們了。昨天，在去展覽會的途中，他就連說：這下子回去見鄉親們就不發愁了，他們囑咐的事，我都辦到了。

楊天才是湖南澧縣榮市鄉人，貧農出身，十一歲上就和父親一起下地，給地主做長工。後來經多年的勞動苦幹，省吃儉用，才買下十多畝地，勉強維持生活。解放後，窮人翻身了，受過壓迫的人深知道翻身的可貴，於是他的生產熱情高漲，一九五〇年首先接受政府技術改進的指導，發明了木製的單行條播機，一人每天可播種二十五畝到三十畝，效率較人工播種提高了十倍以上，他又將鐵製的五齒中耕器改造爲木製，每天可除草二十畝，比起鋤頭效率要高二十倍。而且兩種生產工具都是價格低廉，適應農民的需要，因此去年被選爲省生產模範，並出席了全國工農兵勞模代表會議。

一九五一年二月間，省政府號召擴大植棉，他親自帶了工作組下到各鄉去宣傳，宣傳多種棉花的愛國意義及政府棉糧比價和優棉優價等政策。使十個鄉擴大了七千多畝棉地。同時，他更精耕細作，深種施肥，使每畝棉田由一百多斤增產到三百斤，創全省最高記錄。（該省棉田多是旱田，每年種一季糧食，種一季棉花。所以其產量不能與華北棉田相比。）當李順達發起愛國豐產挑戰後，他又立刻響應，並向全省棉農挑戰。介紹自己植棉的方法和經驗，幫助各鄉棉農增產，使湖南省每畝棉產量增至二百斤以上，比去年增產了百分之五十。

愛國捐獻運動展開後，今年六月間他首先響應抗美援朝總會「六一」號召，召開了家庭會議，訂下了生產捐獻計劃，保證每畝捐獻十五斤皮棉，另外節約捐獻四斤半皮棉。他更首先響應愛國儲棉的號召，把家存的十七斤皮花全部賣給國家，並動員全鄉棉農賣出一百多斤皮花，他寫信給湖南裕湘紗廠勞模堅決表示努力提高生產，保證全鄉把棉花賣給國家以支援城市工業的需要。

由於他把增加生產和愛國反帝緊密地結合在一起，因此他熱愛生產，熱愛農具。在展覽會上，他對於農業生產資料館、農業生產改進館和棉花館最有興趣。走到農業生產資料館，看到許多新式和書本上的新式的農具，這是他最熱愛的，他說：「要增加生產一定要改進生產工具，我們單靠人力，不利用工具是不能多種多收的。」他認爲在農村中目前還沒有大量地推廣新式農具，主要的原因是新式農具價格較高，其次是農村中還不能普遍地組織起來，聯合購買新式農具。他以他創造的木製新農具爲例，由於價錢便宜，去年已在本縣內推廣，今年又推廣到十幾縣，說明只要價錢便宜一點，農民們是樂於使用新式農具的。

在農業生產改進館，他看到了他的戰友李順達、曲耀離等的模範事蹟，他對每一個模範事蹟都仔細的看，邊看邊對記者說，我要好好學習他們的先進生產經驗，再努力把我鄉生產提高一步。

看完了棉花館，他坐在椅上休息。楊天才熱情地握着記者的手說：從先進模範們的籽棉生產量來看，我鄉生產尙不能完全合乎理想，我回去以後，一定發動鄉人爭取早下種，多施肥，並努力整枝、培土、開溝，推廣棉田的數量，多多生產棉花，供應工業需要。用這些行動，來報答毛主席，增加國防力量。（碩甲）

天津市場

麵粉供銷清淡
稻米開價微升

【本報訊】小麥市氣平穩，僅個別公營售出定量充溢，開價回軟，沙流河、北河、北戴河等地貨下落一二十元。小米紅糧沒有變化。玉米上少，微落十元。元豆成交略出活躍，開價升三四十元。青皮豆、合豆銷況正常，紅小豆妥百五十元。米市一般都顯堅硬，稻米升三十元，西河米升十元，南米升二十元。北票新芝蔴開價二千六百五十元。麵粉供銷俱呈清淡，個別開價略有上下，合春永白袋升一千元，義元德通粉下落一千元，綠嘉禾下落一千元，次粉有華昌次粉妥價四萬元。過濾花生油開價仍穩，外來貨沒有做出，香油仍係擬局，大蔴油銷出比較活動。

銀根平快股市續升

【本報訊】昨日銀根平快，拆放仍呈清淡，私營行莊存放餘額均微減。內匯市場成交不多，匯率較前微降，妥價一角。

股市行情續升，啓新晨以八十三萬元開出，繼則入於盤旋局面。後市部分客戶大力吸進，各股行情繼續上升，啓新以大價八十五萬元收盤，後市曾以四萬元收盤，餘股亦多上升。百貨後市未妥，各股成交亦較前活躍。

勝利折實公債
十月中旬牌價 二四、五四二·〇〇元

財政米價
一、〇六九·〇〇元

今日折儲牌價
六、〇三一·〇〇元
較昨日無漲落

土產牌價
天津土產公司掛售

品名	單位	價格
山西硫磺	噸	[illegible]
應城甲等石膏	噸	[illegible]
溫州明珠白礬	噸	[illegible]
溫州田片白礬	噸	[illegible]
甲等蕪湖白礬	噸	[illegible]
乙等蕪湖白礬	噸	[illegible]
廣東特號松香	噸	[illegible]
廣東一號松香	噸	[illegible]
廣東二號松香	噸	[illegible]
紅財神肥田粉	噸	[illegible]
硫鞍肥田粉	噸	[illegible]
金錢肥田粉	噸	[illegible]
大地牌肥田粉	噸	[illegible]
東北大元豆餅	斤	[illegible]
甲等信石	斤	[illegible]
廣東大茴	斤	[illegible]
山李藕粉	斤	[illegible]
北京一號粉絲	斤	[illegible]
青豌豆	斤	[illegible]
湖南蠶豆	斤	[illegible]
湖北桐油	斤	[illegible]
上等重紙	件	[illegible]
中等重紙	件	[illegible]
玉扣紙	件	[illegible]
大京放紙	件	[illegible]
改良甲元書紙	件	[illegible]
甲乙丙時仄紙	件	[illegible]
紅雙松毛泰紙	簍	[illegible]
西山柴胡	斤	[illegible]
炮台黃芪	斤	[illegible]
生黃芪	斤	[illegible]
西寧大黃	斤	[illegible]
6—8支山藥	斤	[illegible]
鑫記沖正貨	斤	[illegible]
山大丸	斤	[illegible]
川貝母	斤	[illegible]
川黃連	斤	[illegible]
川牛夕	斤	[illegible]
川澤夕	斤	[illegible]
川刀王	斤	[illegible]
川寸冬	斤	[illegible]
天字片	斤	[illegible]
統元胡	斤	[illegible]
元參	斤	[illegible]
15支原裏當歸	斤	[illegible]
東銀花	斤	[illegible]
套生地	斤	[illegible]
赤芍	斤	[illegible]
硬殼麝香	兩	[illegible]

天津批發物價指數

一九五一年十月十一日　簡單幾何平均

類別	1936年7月至1937年6月＝1	1951年10月4日＝100	較昨日增減百分比
總指數	30,287.54	99.75	−0.21
食品類	21,388.76	98.20	−0.54
紡織品類	31,450.94	100.80	+0.02
金屬品類	56,134.95	101.07	平
建築材料類	41,958.24	99.37	平
燃料類	25,122.51	100.20	−0.05
化學品類	45,216.72	100.30	−0.12
雜項類	34,879.73	101.27	−0.13

南開大學經濟研究所編

日用品零售價

10月11日符號 ⊕漲 ⊖落　零售公司牌價

利字通粉、恒字通粉、特東北玉米麵、北河玉米、小站大米、北河小米、食鹽、花生油、大華煤油、煤球5.5、開灤原煤、五福細布、金鐘青布、勞工藍布、瑞蚨祥紅布、棉花、大白菜、大蘿蔔、⊕豬肉、牛肉、羊肉、⊕大鯉魚、⊕蝦錢、雞蛋、本地白糖、棉赤紅糖、香油、煤球、洋鹼、紅高粱紙煙、煙斗紙煙、天津保險火柴、狼狗男襪、龍鳳坤襪、麻雀毛巾、五福白布、太平洋藍布　[價格 illegible]

零售水價　工人自送　挑担

市場零售價

玉米麵、稻米、小米、東北大豆、利字粉、恒字粉、土豆　[價格 illegible]

行情表

外滙牌價：美匯、英匯、港匯、澳匯、加匯、新匯、印匯、瑞士匯、菲匯、暹羅匯、巴基斯坦匯（買/賣）[illegible]

金銀牌價：十月十二日　黃金（兩）、甲類銀元（元）、乙類銀元（元）、白銀（兩）[illegible]

內滙：人民銀行匯率　十月十二日（每千元）北京、上海、漢口、重慶、廣州、西安 [illegible]

利率：十月十二日　同業日拆、行莊利率、活期存款、定期存款、人民銀行放款月息、工業押匯、貿易押匯、手工業放款、押匯、活期、貿易、農業、農田水利及農業、生產及私營農業、組織副業 [illegible]

糧油：十月十一日 糧食公司牌價 利字粉袋、恒字粉袋、次粉、小站大米、南米、江米、唐山大米、西河大米、無錫大米、東北玉米、唐山玉米、白玉米、東北紅麥、兗州花麥、獻縣花麥、定縣花麥、瓦窰紅麥、北河花麥、蚌埠花麥、沙河元玉米、北河元玉米、裏淀元玉米、北河白玉米、石門白玉米、西河米、冀中次小米、稻米、和米、御河元豆、秈米、本地秫米、紅糧伏地、江米、北河小米、北河合豆、北河元豆、北子餅、棉籽餅、花生仁、下花生、北京芝蔴、黃河芝蔴、御河紅小豆、北河元米、東北生米、唐山青皮豆、東北大蔴子、御河花江豆、玉米粉、聯營一號粉、義元德通粉、仁豐通粉、合春永白袋、綠嘉禾粉、綠牡丹粉、綠孔雀粉、泰山八粉、藍大發過油、花生蔴油、本市芝蔴油、外地芝蔴油、青黃豆油、大蔴油、白衛生油、棉籽油、核桃油本廠、蓖蔴油 [illegible]

紗布：棉紗交易所開價 雁塔、藍虎、支十金女、龍門、支筒子、棉布類、規格布、五福、白布等 [illegible]

皮毛、燃料、棉花、紙烟、腸衣、西藥市價、山貨、草帽辮、水產、證券、煤油、文具、橡膠品、藥品、化工、顏料、百雜貨、五金、交通電訊、工業器材牌價（天津工業器材公司掛售）、西藥：[illegible]

廠盤

讀者來信

蒙古種奶牛比荷蘭牛的乳質高
綏遠工商代表團徐元善來信歡迎津市牛乳工業在綏包一帶設廠或遷廠至綏包

編輯同志：

據我這次來天津所了解的，天津的七八家奶品工廠，限於原料、產量及其他條件，成本高，看利不大，不知道這些工廠是否可以考慮就原料，遷往產奶的地區呢？

我在綏西，包頭一帶從事牧場工作十幾年，多少了解一些當地的情況，願意介紹一下：據我所知，僅就包頭市區來說，附近六十里地區內的黃河兩岸蒙漢人民所養的奶牛，最保守的估計也在五千頭以上，除去消耗，平均每天至少可以產奶一萬磅，這個數字足夠一個煉乳廠的需要。

綏遠蒙古種奶牛所產乳的特點是乳質濃，奶色黃，含脂百分之四點五（比荷蘭牛高）。荷蘭牛每百磅乳只能出奶粉十三磅，蒙古種一百磅能出奶粉十七磅。

如果要自設牧場，綏包一帶也是有條件的，蒙古種乳牛一般的產奶量每牛每日十至十五磅，最高的可達二十七磅，如與荷蘭牛交配，可增至三十八磅，且飼養擠奶都容易，對於氣候，風土都很能適應，抗病力也強。論價錢，每頭蒙古種奶牛只值荷蘭牛的十分之一。另外，包頭勞力不成問題，交通也方便，將來畜牧事業一定還要大大發展，畜產品加工事業的前途是無限遠大的！

我們熱烈歡迎煉乳工廠遷到包頭去，或在該地設廠。

綏遠工商代表團　徐元善

編者按：徐元善先生是綏遠工商代表團的團員，包頭市畜牧業公會主委，進步農園經理，他的意見是值得我們重視的。

各地農民代表答謝天津人民招待熱忱
紛紛保證多種經濟作物供應城市
來信表示向全市工人弟兄致敬決進一步鞏固工農聯盟

（一）

親愛的天津市工人兄弟姊妹及全市朋友們：

我們這次組織參觀團來到天津和你們見了面，心裏眞是十二萬分地高興。十月四日我們下了火車，就接受到你們的歡呼與招待。

我們是住在十區，經常與當地羣衆，團體及招待所各位兄弟姊妹們聯歡，使我們的感情溶化成一塊牢不可破的鐵石，表現了工農大團結的深厚友誼。

住在浙江路十六號宣講二同志家裏的農民代表周紹青，因爲沒出過門，這次來津得了病，但他們熱情看護，煎湯熬藥，一天問候三遍，有時還不離病床，這樣三天後病很快地就痊愈了。曲阜道四十四號王德芝、李文藻同志，親自給我們打洗臉水、預備點心、滴理床舖等，給予我很極深刻的印象。另外還有市民給我們縫洗衣服，半夜替我們蓋被子等，這樣的事情眞是說不盡的，照顧得眞是比家裏人還週到，使我們愉快地進行參觀，增加了各種見識，眞感動得我們不知說什麼好，使我們感覺只有在共產黨毛主席英明領導下，新中國的工農兄弟才有這樣高興的事。我們更深深地覺得工人階級的偉大可敬可愛，是值得我們學習的榜樣，只有在你們領導下，才能過着好日子，才能走向更幸福美好的將來。

在此，我們代表聊城專區的二百七十萬人民，向你們致以親切崇高的敬禮。

今後我們願意在工人老大哥領導下，在工農聯盟的基礎上，開展城鄉物資交流，城市需要啥，我們就種啥，共同爲更美好的社會主義社會而奮鬥。爲此我們要提出下列保證：

一、把我們所聽到見到的，和你們對我們的友誼熱情及對我們的希望，我們保證一點一滴也不留地向羣衆宣傳，並使全區人人都要知道。

二、我們專區是新棉區，爲供應城市需要，保證要達到耕地百分之八〇．九，並提高技術，減少蟲害，保證豐收，其他耕地也要種有利於國家的工業原料。

三、回鄉後，馬上寫信報告我們一路情況，以免對我們的懸念。兩三個月要通信一次，互相學習交流經驗。並希望咱們在報紙上談話，有機會一定抽時來看望你們。

平原省聊城專區農民代表參觀團

（二）

親愛的天津市工人兄弟姊妹們及各界市民同胞們：

我們河北省邯鄲專區全體農民代表二日到津後，立即受到你們熱烈地歡迎，這幾天來，你們對我們的飲食起居諸事，眞是照顧得無微不至，在幾次參觀展覽與參加每次聯歡大會，給予我們一切的指導與介紹，因此使我們增强了不少的常識，扭轉了我們過去對城市的認識，特別是我們住的十區第十一、二分站的兄弟姊妹們，照顧得更是週到，我們好多代表都說：「農民進城到處受到歡迎，眞光榮！」現在我們要回去了，在臨別之前，我們全體農民代表三百餘人，特向你們致以崇高的敬禮與親切的慰問。

在這短短的時間中，使我們在政治覺悟上大大的提高一步，並且深深的體會到工人和農民的密切關係。過去工人兄弟姊妹們在帝國主義、封建主義和官僚資本主義的反動統治下，受着殘酷的壓迫與剝削，過着牛馬不如的生活，現在我們已經站起來了，我們要在一起過好日子了，這個偉大的勝利，是歷史上從來所未有的，只有在共產黨毛主席的英明領導下，才會有今天。

我們願與你們爲保衛祖國、建設祖國共同奮鬥，並向你們提出以下保證：

一、回鄉後，廣泛深入開展宣傳工作，利用一切方法，把你們對我們的熱情招待傳達給全區的農民羣衆，達到家喻戶曉，使廣大羣衆在政治思想上提高一步，保證加强城鄉互助，鞏固工農聯盟。

二、大力開展愛國豐產競賽運動。我們要帶動全區農民在今年愛國豐產運動的基礎上，重新修訂生產計劃，多種經濟作物，保證明年全區種棉五百五十萬畝，洋蔴、花生、菸草等五十萬畝。並要繼續開展勞動互助，提高科學技術，擴大投資生產，戰勝各種自然災害，提高單位面積產量。並要開展學習，發揮勞動創造，廣泛開展愛國主義精神豐產運動，保證供應工業原料與城市人民糧食的需要。

三、進一步開展抗美援朝捐獻運動，提前完成增產捐獻計劃。並作好優撫工作，保證努力支援前線，爭取抗美援朝早日獲得最後勝利，爲建設我們偉大的祖國而奮鬥到底。

河北省邯鄲專區全體農民代表

（三）

編輯同志：

我們察哈爾省雁北渾源縣四十二位農民代表，這次來到天津參觀展覽會，感覺非常高興。全體代表們對展覽會十分滿意，情緒也非常高漲，更明確「工人階級眞是領導階級」，大家在休息時討論參觀展覽會的心得，一致地說：「我們眞是見了晴天，開了眼光啦！」

我們看到工人同志們偉大的創造，更加强了愛國主義思想。農民代表余生說：「參觀了重工業館後，看到工人階級的成績，眞是我們的領導者。我們國家進入社會主義是不難的，只要我們工農聯盟加强團結，共同努力，美滿的光景就會呈現在我們的面前。」

還有六十七歲的農民代表張官說：「我這樣大的年歲，不用說連小城市沒進過，連本縣的渾源城也沒到過，只有在毛主席共產黨領導下，我們翻了身才能到天津市來參觀，過去是想像不到的，我特別感謝毛主席對我們山溝裏的人民關懷。天津市的人民和招待所的同志對我們的熱愛，我一定把學習到的東西，不僅回去要向農民們宣傳，還要親手組織農民，多種城市需要的原料，來報答親愛的工人弟兄和市民們對我們的熱心和關懷。」

我是一個牧羊的子弟，參觀了展覽會是非常高興的事，再加上市民熱情的招待，使我對祖國的熱愛眞是說不完，我一定把參觀的收穫，回去要向全渾源縣十八萬人進行宣傳。最後我慶祝華北區城鄉物資交流展覽會勝利成功。

察哈爾省雁北渾源縣農民代表　劉文君

七區南斜街居民代表
寫信慰問各地農民弟兄

親愛的農民弟兄們：

我們首先以無比愉快與奮的心情，祝你們的身體健康。

你們從各地來到天津參加華北區城鄉物資交流展覽會，在路上一定很辛苦了。咱們在舊社會裏，一向是被隔離着的，今天能夠在這樣盛大的展覽會裏見了面，眞是異常興奮。沒有毛主席咱們是見不了面的。

在展覽會裏，我們看到許多豐富的農產品，特別是曲耀離勞動模範種的棉花，每畝地能產到七百多斤。這說明了我們農產品的不斷地在改進，也說明了勤勞農民弟兄優秀的傳統。過去我們紗廠用的原料，多依賴舶來品，今天在毛主席的領導下，我們完全是可以自給自足的。僅這一點，就是對帝國主義所謂「經濟封鎖」的有力地打擊！

我們非常感謝你們，你們堅強的勞動與勤勞的作風，是值得我們學習的。通過這次大會，農村原料源源到了城市，城市的工業產品也可以充分地供給農村的需要，使工農聯盟進一步地鞏固起來，也加强了抗美援朝的力量！

七區南斜街居民代表
張茂源　陳士魁　劉恩成　張運仲
李金海　張文漢　曹恩龍

金融業組織聯合服務處
決爲物資交流服務

編輯同志：

華北區城鄉物資交流展覽會的召開，在於建立與擴大新舊商業貿易網，奠定土特產工業品交流的基礎，以達到發展生產，繁榮經濟，增加抗美援朝力量的目的。天津金融業根據了這一認識就下了「不惜工本，做好服務」的決心，在「公私一道團結起來集中力量全體合作」原則下，由人民銀行領導組成了「聯合服務處」，爲全部服務統轄機構。在會場內設一辦事處，下設四個服務站，其中二個服務站是專爲臨時商場服務的，其餘兩個是活動服務站的性質。另在市內設一辦事處，下面也設四個服務站，配合市內大會四個交易所而工作。此外國家銀行、公私合營銀行、私營行莊、銀團等，共有一二九個總分支機構，分佈全市都代理聯合服務處的業務，爲大會服務。

聯合服務處爲了適應性質不同的顧客的需要，儘可能訂出了力求完備的業務項目，包括有：埠際押滙、各項放款、各地滙款、託收代收、各種存款、各種儲蓄、各種保險、代購代銷、運輸報關、居間保證、倉庫業務、其他業務等。

金融業準備動員了可能出動的資金，集中銀團，通過服務處的各項業務方式，配合各種交易。再以全體公私金融業可能調動的頭寸做爲準備，所以聯合服務處有足夠的資金力量，來爲大會服務的。並採取了優待的方式。如押滙利率，公營企業按月息一分零五毫，私營廠商按月息二分一厘計算。滙費公營企業按牌價三成計收，私營廠商按牌價減半計收。其他如存款利率按牌價加一厘計算。各項手續費均一律訂有優待辦法。凡參加大會各界來賓及參觀大會各界羣衆，如需要銀行服務的，聯合服務處則「準備齊全以待照顧」；務須做到全面不缺的地步。

朱錫珊

展覽會電信局講解員小組
爲農民講解而感到光榮

編者同志：

我們電信局講解員小組，自從在展覽會上的講解工作開始以後，就一直是想着怎樣爭取能爲農民弟兄多做些事情，所以我們小組的每一個同志，在會場上看見了農民弟兄，就感到分外可親，尤其是他們胸前帶着許多光彩的獎章——勞動模範，就使我們臉上都呈現光彩。因此，我們對農民弟兄來講解展品與圖片，就一定更要通俗、明瞭、熱誠而且耐心。前天下午有一位農民代表聽到了我們小組的張貴敏同志講自動電話的時候，他便要求我們能夠代爲找到他的兒子，告訴了他兒子的住址，以後就坦然地走去了，他信任我們像是信任家裏的人一樣，當時我們接受他的要求，也感覺是一個光榮的任務，當天我們就堅決地完成了任務同時我們小組的同志不斷地替老鄉們抄寫圖片的意義，滿足他們的要求，這才是我們工作的目的。我們今後更要把眞摯的情感與廣大農民代表——代表着六千萬農民弟兄們結合起來，鞏固工農聯盟，要在大會期間以眞實的事實證明出來。

電信局講解員小組　張鵬響

軍屬劉志雲看過展覽會之後
寫信鼓勵女兒忠誠積極工作

編輯同志：

我是一個軍屬，每天除去做小買賣的時間外，很少有工夫東去西去，政府對我們可太關心了，九日，區代表給我送來了一張參觀物資交流展覽會的優待劵，中午我高興地去參觀了。

會場的地址，過去是帝國主義爲害中國人民而設的馬場，在那裏眞不知有多少人在賽馬上傾家蕩產，如今想起來，眞是使人切齒難忘。今天在共產黨與毛主席的領導下，卻變成意義重大、富有建設性的城鄉物資交流大會。我細心地參觀了幾個館，眼前的一切展覽品，都在說明我們祖國的偉大。尤其在戰勝災害館裏，我看到治河的說明，愈發覺得我們的領袖毛主席的偉大。今天，有了共產黨的領導，我們祖國已開始穩步走向繁榮富强。在展覽會裏，我深深感到祖國更可愛了。

晚上回家，我情不自禁地寫了兩封信，一封是給我在志願醫療隊的大女兒，鼓勵她要好好地爲志願軍傷病員服務；一封是勉勵二女兒，要她在公安工作崗位上提高警惕，不要鬆懈，全心全意地作好人民所交給的任務。

八區猗店街三十八號軍屬　劉志雲

祖國眞是地大物博
冀醫李慎燃同學參觀展覽會感想

編輯同志：

華北區城鄉物資交流展覽會開幕了，我們劉瀾濤部長說得好：「……大會是一個最現實最生動的學校」。是的，就在這學校裏，我學習了許多東西，尤其是在思想上，更給了我一個很大的教育。但在我的思想上總覺得是「地大物不博」。今天，我眞眞的看到：我國在東北松江渤海等水產區盛產着鯨魚，在綏遠、內蒙自治區畜牧區，盛產着羊毛皮貨，在河北等地的棉花產區，東北的煤和鋼鐵，以及著名的景泰藍、草帽辮和中國古老的彫刻藝術等等，這給我一個肯定的答覆，就是：祖國眞正是地大物博，而且勞動人民是富有智慧的。

解放來，在共產黨毛主席的領導下，全國人民擺脫了帝國主義、封建主義的壓迫，翻了身的農民們在農業生產方面，有了很大改進與成就，創造出了無數英雄模範事蹟，例如，李順達同志利用貧瘠土地，每畝生產九百五十斤玉米，曲耀離每畝生產七百五十斤棉花，馬國昌種紅薯每畝生產一萬斤，此外，農民們又幫助修黃河，架浮橋，工人們在生產方面也創造了新紀元，如潘長有同志熟修了馬丁爐，張淑雲同志創造出了新的工作法等等，這完全證實了毛主席所說的：中國人民是勤勞、勇敢、和具有高度智慧的。這就是我們勞動人民在祖國的地大物博的國度裏，發揮了高度的積極性與創造性的結果啊！我們的勞動人民爲什麼能發揮這積極性與創造性呢？那就是因爲有了共產黨毛主席的正確領導。在這些實例中，我深深的體會到勞動人民的可愛與偉大，又讓我再一次在思想上明確了應該面向工農，爲工農服務。

我是一個學醫的，拘定一個目標就是要作一個將來人民的醫務工作者，但現在自己檢討起來，我的學習是不夠的了，和工農羣衆們的生產熱情與成績相比是不成比例了。爲了使勞動人民能更好的建設偉大的祖國，爲了保障工農大衆的健康，今後我一定要加緊政治學習與業務學習，好好地掌握科學技術。

河北醫學院　李慎燃

工商業者應鼓勵職工參觀物資交流展覽會
基層工會也應發動全體會員去看

編輯同志：

華北區物資交流展覽會已經開幕了，它不僅含有經濟意義，並且還有深刻的政治意義，它象徵着中國勞動人民的偉大和祖國的可愛。全市一般工商業的負責人，應當鼓勵職工去參觀這個展覽會，爲了避免會場上的過分擁擠，每一工商戶的職工可以輪流分批去看，除去在星期日參觀可不請假，另外如果不是星期日，在不影響工作的原則下，也不應當認爲是請假。同時，各基層工會也要發動全體會員去參觀，務使天津所有市民都能看到祖國的偉大。

柳致遠

關於大胡同派出所抗拒批評事
公安八分局調查處理答覆

編者按：關於八區大胡同派出所抗拒批評事，本報公開批評後，該所就採取置之不理的態度。這種作風引起了不少讀者的批評。天津酒業專賣公司劉鍵同志就來信說：「派出所不檢查自己工作，而打電話給報社詢問投書人的姓名、住址，單純的從客觀上挖根子，這是蓄意對批評打擊、報復的官僚主義作風。」本報將此事轉請公安八分局處理，該局來信答覆如下：

編輯同志：

貴報於九月七日爲大胡同派出所抗拒批評事寄給我局的信已收到了。關於大胡同派出所抗拒批評事的經過情形，經我們調查結果是與貴報來信中所述相同。這件事的發生，主要是該派出所文書李士偉同志（即用電話向貴報詢問人）對該所衛生委員分會的意見——向報社詢問投書人住址，不從政策方面詳加考慮而以感情用事所致。我們認爲李士偉同志對待這個問題的態度是違反了黨中央「關於在報紙刊物上展開批評與自我批評的決定」的精神，顯然是錯誤的。所以我們同意貴報的批評——「作風惡劣，抗拒批評」。爲了使該同志及該所領導同志和全體員警對這個問題能有更深刻的認識，以便今後不再重複此類錯誤起見，分局特於十七日在該所召集全體員警會議，在會上除由分局對李士偉同志的錯誤認識予以批判，由李士偉同志及該所所長進行檢討外，並展開對貴報批評——「作風惡劣，抗拒批評」的討論。結果全體同志都一致認識這種批評是對的。李士偉同志在會上表示：「報社對我的批評是恰如其份，因爲我當時的思想就是不願意接受批評。」該所所長在會上也表示：「我很愉快的接受分局和報社給我們的批評。我認爲這種批評對我們是一個絕大的幫助，因爲過去有的同志就不知道人家給我們的批評是幹什麼的。」

此外在分局領導上的官僚主義也是應當檢查的，因爲這件事發生了兩個月竟未察覺（雖然是因爲過去分局沒有進步日報）。

接受這次教訓，分局除飭各所領導今後對羣衆批評及羣衆來信應親自及時處理外，分局亦加强對這項工作的督促檢查，俾使此種錯誤不再重複。

公安八分局　九月十九日

慶祝華北區城鄉物資交流展覽會開幕

公營　北方消防器材製造廠

各種泡沫滅火機，各種手壓滅火機，
各種水龍帶，大小型人力消防車，
各式水槍接口，水桶担架器材等。

製造經售　設計修理

地址：北京東四北大街426號　電話4.1989 0068

特製新裝　綠寶香脂

凡皮膚粗糙乾燥開裂，如常用本品保證滋潤白嫩，舒服，對於夏季游泳前後搽用尤具護膚滑潤的功用。

大家用品　適合大家

全國有售

上海大來化學工業社出品
上海九江路一五〇號　電報一〇五〇三

天津工商業叢刊 2
土產貿易經營的方向
每冊二千元　修正版出書

附啓　本書第一版因刊印進出口商業同業公會會員錄中有部份錯誤，致發行後當即停止發行，現在加以修正，再版出書，即日起繼續發售，凡已購買第一版者，可向本報門市部掉換修正本。此啓

天津進步日報編印
展覽會營業處：第二商場29號

悔過聲明　敝號等因週轉欠靈開出人民銀行空頭支票，今蒙軍管會金融處寬大處理，特此聲明悔過，今後改過自新不再發生類似情事。
悔過人　利豐號史殿業　新生皮廠出記東　永利與張慶年

悔過聲明　元順腸莊開設二區勝利路十二號，領有經營批發猪羊腸加工業務執照，但自本年二月開始即未作經營業務，竟擅自經營代客出口業務，[illegible]……政府……從寬……特此登報悔過　元順腸莊　楊志遠

中國人民銀行天津分行招考工作人員
報名資格：（1）高中畢業或具有同等學力之青年，（2）初中程度曾學過會計或簿記者，（3）有錢莊工作經驗者。（4）土木、建築、工業專門人才，其他。詳見九月三十日天津日報或進步日報。報名地點：解放北路九十七號（原在花園路三號現改在新址）[illegible]
（51）津人字第四七六〇號

天津電業局招考職員、學徒公告
詳見十月九、十日進步日報或天津日報

同發成蕪刀廠經理王寶德悔過聲明
[illegible]

出售二苯胺　「即製海昌性硫化藍原料」
請電五〇八一五號洽

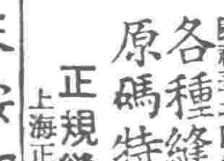

各種縫紉機器　原碼特價九折
正規縫級機行　上海正規廠址鳳陽路746號

置產聲明　[illegible]

置產聲明　[illegible]

讓聲明　[illegible]

聲明　[illegible]

置產聲明　[illegible]

楊淑珍啓事　[illegible]

全自動　半自動　德國製　英國製
各式分析天秤　現貨供應

新式帳簿　備有成品　格式最全
設有會計服務部　能代您計劃理想的會計制度
★鼎昌會計用品印刷局　南市玉壺春北大廣興里七號　電2.0249

上海信誠化工廠出品
醋酸乙酯　（適用噴漆、賽璐珞、漆布）　一現貨供應一
營業所：上海北京東路二五五號二〇八室
電報掛號：SIZUNG

驅虫　通便　整理腸胃
娃娃寧

本報廣告　效力宏大

光明　美琪　河北　大光明　上權仙　華北　華安　莫斯科
優待券已印出請到公司來領
全部五彩文獻紀錄鉅片
錦繡河山
特別解說清晰

內容豐富景色秀麗　請看偉大祖國

囍
陳天池　蔣綺君　結婚啓事
我倆訂於一九五一年十月十二日在京結婚
特此敬告　諸親友

置產聲明　[illegible]

鎳化鍋　請電三三二〇七四四　五貨到

遺失　[illegible]

售空房　[illegible]

歇業聲明　[illegible]

回力牌　球鞋・膠鞋

品質精良　行銷全國

正泰信記橡膠廠出品
總公司：上海延安東路545—55號　製造廠：上海大連路

慶祝華北區城鄉物資交流展覽會開幕

成藥類
平熱散　傷風頭痛・感冒發熱
一粒丹　驅除蛔蟲・積利便
清順散　食慾不振・消化不良
保腸丸　整腸止瀉

原料藥類
甘汞
純氯化鈉（注射用）

瀛西製藥廠製造
天津東馬路一六三號　[illegible]

多種棉花　愛國發家！

增加植棉面積　提高單位產量

從展覽會棉花館中，我們可以看到國民黨統治時代大批輸入外棉，最多的時候，一九四六年，入口棉佔國產棉的百分之七五點七四。這就是帝國主義勾結反動政府，從經濟上壓榨中國人民的鐵證。解放後的情形完全兩樣了，由於翻身農民努力增產，去年全國的棉產量已超過一九三六年（中國產棉最高的一年）百分之十以上。以中國主要棉產地的華北區來講，由於土地改革完成較早，農民熱烈響應愛國豐產運動，棉產量有驚人的發展，超過了戰前百分之五十以上。這說明新民主主義制度的優越性，更顯示了解放後人民力量的偉大，對帝國主義是個有力的打擊。

棉產量飛躍的增加，除了政治的影響外，政府更爲農民解決了心理上的一些顧慮和實際上的許多困難。在過去棉價完全操縱在與帝國主義有關的買辦官僚和封建勢力手中，他們以剝削爲能事，單管自己的利益，把自己的享受建築在農民飢餓和死亡的痛苦上。同樣一斤棉，今年值九點一二斤小米，明年就可降低到只值五點四二斤小米。使農民不敢多種棉花。

解放後，在人民政府領導下，一切設施都爲了人民的利益，在棉花館的展出中很明顯的說明了這個問題。政府首先規定了棉糧比價，確定了種棉比種糧利潤高。爲了打破農村經濟的自給自足性，使更多的土地種棉花，更通過合作社及其他機構，把農民所需要的糧、布、煤、鹽和日用工業品大量運往供應。爲了給棉農以更多的便利，棉花可以預售，所需物品可以賒購，政府更供給優良品種，及時供應大批肥料，除貸款外，更貸給生產工具和牲畜。這一連串的措施，大大鼓舞了棉農植棉的興趣，湧現了大批植棉模範，由曲耀離領導的產棉今年可達八百三十斤，創造了新紀錄。更有呂硯尚等創造了碱地植棉、山地植棉、抗旱植棉等方法，擴大了植棉領域，增加了單位產量，造成植棉史上光輝的一頁。

華北已經設立了十九個棉花指導區，大力推廣優良棉種，以一九四九年良種棉田爲一〇〇，一九五〇年增爲八〇〇，五一年原增爲三七〇〇。因而提高了棉花的品質，如一九四九年中級以上品級佔百分之六十六，一九五〇年提高到百分之八十九。這些棉花百分之五十五點六三供本區紗廠，百分之二十二供本區民用，百分之二十一點四七供給友區。

華北是中國最好的植棉區。新中國建設期間正需要大量的棉花，爲了滿足這個需要，在過去兩年已經有了輝煌的成就。我們華北農民應當更進一步提高種棉面積，增加棉田單位產量。

中國的棉產

楊樹藩

棉花的用途很廣，這是大家都知道的。同時棉花的用途，是在隨着社會的進步還逐漸增加。首先是棉花纖維的用途最爲重要，全世界人類的衣被，有百分之七十三以上爲棉製品，用棉花做的衣被品質好，耐用，軟而輕，保溫力强，並且原料供給豐富，價格低廉。此外在醫藥方面，交通方面，以及國防上的用途全很重要。次爲棉籽，棉籽在以前常視爲廢物，多用做肥料、燃料，後來才利用榨油，現在棉籽殼，和棉籽上的短絨也發明了很多用途，棉籽的利用已成爲一種正式獨立的工業。

我國在夏禹的時候已有了外國進貢的棉織品，漢、唐時代民間開始見到棉布，大概到宋代福建、廣東才開始有棉花種植，明代以後逐漸普遍。一八六一至一八六五年間，美國因爲發生內戰，棉花產量大減，價格騰漲，我國棉產乃受刺激突然發展起來，第一次世界大戰後，國內紡織業也日趨發達，棉花產量不斷增加，尤以一九三三年至一九三七年間增加最速，一九三六年全國皮棉產量一千六百九十七萬担，爲戰前我國棉花產量最高紀錄，一九三七年全國棉田面積五千九百三十一萬畝，爲戰前我國棉田面積的最高紀錄，居世界產棉國的第三位。抗日戰爭時期主要棉區相繼淪爲戰區，失陷的棉區佔全國棉田面積百分之八十六以上，由於敵人的掠奪，引起羣衆的强烈抵抗，棉田面積銳減，到一九四五年全國僅有棉田二千二百餘萬畝，產皮棉五百一十餘萬担，尚不及一九三六年產量的三分之一。抗戰勝利後本可策劃復興，但因美帝國主義與國民黨官僚資本相勾結，壟斷我國棉花市場，大量傾銷外棉，僅一九四六年入口的外棉（大部是美棉）達六百八十九萬担，佔當年我國棉花產量的百分之九十二點七，嚴重的摧殘了我國棉花生產。

一九五〇年，全國基本解放後的第一年，在人民政府的正確領導與大力扶植下，保證了棉糧適當的比價，執行了以棉代徵公糧政策，並大力供應了棉區的生產資料與生活資料，鼓勵起農民種棉情緒，因而棉產得到迅速恢復與發展，全國皮棉產量較一九四九年竟增產了百分之六十，超過戰前一九三三至一九三七年五年的平均產量百分之十一。個別地區如河北省一九五〇年的棉田面積和皮棉產量都已超過戰前最高紀錄。已大體滿足了目前棉紡織工業及民用手紡胎絮的需要，基本上扭轉了數十年來大量依賴外棉的形勢。這僅僅一年的功夫，在棉花生產戰線上我們是創造了偉大的奇蹟。

我國適宜植棉的地區頗爲廣闊，按氣候、地理、及農情各種不同的條件，可以劃分爲五個棉區：黃河流域棉區在秦嶺、伏牛山、淮水以北，長城以南，包括河北、平原、河南、山東、山西、陝西等省，爲我國最主要棉區，棉田面積和產量都佔全國面積產量一半以上，全區土壤氣候等自然條件極適植棉，尤以秋季缺雨，晴天日多，更爲棉花豐產和提高品質的良好條件，長江流域棉區在秦嶺、伏牛山、淮水以南，五嶺及川、湘、黔的分水嶺以北，四川盆地的西南高山以東，包括江蘇、浙江、安徽、江西、湖北、湖南、四川七省，其中以江蘇湖北產棉最多，氣候溫暖濕潤，無霜期較長，棉花多行兩熟制栽培，惟嫌夏秋雨水稍多，有時影響棉花產量和品質。東北棉區在遼河、大凌河流域及遼東半島一帶，包括遼東、遼西、熱河三省及吉林的南部，內蒙的東南部，其中以遼東、遼西產棉最多，北至北緯四十三度四十分的鄭家屯，一九五〇年在北緯四十七度附近黑龍江省的瑷琿，景星也試植棉花成功，爲我國的極北棉區，氣溫嫌稍低，但日照充足，無霜期稍短（一百五十天至一百七十天左右），需栽培極早熟的棉種。西北棉區在六盤山以西，包括新疆、甘肅、寧夏三省，以新疆產棉較多，分佈在南疆塔里木河沿岸及吐魯番一帶，西北棉區地勢高亢，雨量稀少，新疆棉田完全依賴灌溉生長。西南棉區北自大渡河經貴州中部的分水嶺至五嶺以南，包括雲南、廣西、廣東、貴州等省，氣候溫暖，多罕霜雪，在雲南兩廣、和黔南一帶棉花可以多年生，惟產量甚微。

我國現在種植的棉花種類，以中棉及美棉兩種最爲普遍。在甘肅的河西還有少數非洲棉，惟因纖維粗短，產量極低，即將淘汰淨盡。在雲南、黔南等地有一種多年生的木棉，纖維細長，惟適應栽培的地區極受限制，不可能大量推廣。

中棉：屬亞洲棉類。係自印度傳入，傳入的年代久遠不詳，種植遍佈全國，已形成爲土著棉種，所以俗稱「中棉」。中棉品種繁多，纖維色澤有白色及棕色（紫花棉）兩種，一般纖維粗短，捲曲數少，拉力弱，普通絨長自八分之三吋至四分之三吋，多適用於手紡，機紡可紡十支至十六支粗紗，或供棉毛交織，少數改良中棉絨長八分之七至一吋，可紡二十支紗。過去曾育成過不少改良中棉品種，如青莖雞脚棉，江陰白籽棉，孝感長絨棉，百萬華棉、齊東細絨棉、常德鐵籽棉及定縣一一四號棉等品種，但是除纖維較長外，捲曲數等仍與土種相似，產量亦不顯著提高，所以不久又都湮沒下去。中棉由於品質劣，產量低，栽培面積有逐年縮小的趨勢，目前除長江流域的兩熟棉區外，其他棉區則已多被美棉取而代之。

美棉：屬陸地棉類。又叫「洋棉」，於一八九八年開始自美國輸入，所以又叫「美棉」，實際也不是美國原產，美棉產量高，品質佳，以早熟種最適於我國栽植，自開始輸入以來，現已普遍全國，目前全國美棉種植面積約佔全國棉田面積的三分之二左右。美棉纖維色澤潔白、細軟，絨長自四分之三吋至一又十六分之一吋，以長八分之七吋至十六分之十五吋者爲最多，可紡二十支以上到四十二支的細紗，少數可紡六十支細紗（斯字五A棉）。目前推廣的優良品種，黃河流域棉區有斯字四號棉、斯字二棉、斯字五A棉、大斯棉（大使棉），及由斯字四號棉育成的涇斯棉和五一七號棉；長江流域棉區有德字五三一號棉、岱字棉、珂字棉，及由德字五三一號育成的雞脚德字棉；東北棉區爲自金字棉中育成的關農一號棉；西北棉區在新疆推廣有自蘇聯引進的史來德一三〇六號棉及C三一七三號棉；西南棉區在貴州推廣的爲抗縮葉病强的鄧農四六五號棉。

一九五一年春季在南澇北旱惡劣的氣候條件下，竟超計劃的完成了棉田播種面積，並且出苗良好，出苗率平均在百分之八十以上，今後如無重大災害，則今年全國棉花產量肯定可大大超過戰前最高紀錄。這個偉大成績的獲得，首先，是由於羣衆生產情緒高漲，有了較好的生產條件。部份老區由於去冬頒發了土地證，完成了評定產量工作，明確了增產不增負担的政策，新區普遍的進行和完成了剿匪反霸、減租退押運動，部份未土改區亦進一步深入了土地改革，羣衆生產情緒十分高漲，都表現了積極和響應政府的號召。鬥爭果實大部都購買了肥料農具投入生產。更由於去年豐收，大部農民都增加了再生產的投資力量，施用和準備施用的肥料比去年普遍增多，修理並添置了農具，增加了牲口。

第二、各級黨政領導都把棉花增產工作當作生產工作中的中心任務。一般的都通過了人民代表會、黨代表會、各階幹部會、勞模會、棉農代表會等，貫徹了政策，佈置了生產任務，把羣衆動員起來，組織起來，掀起了生產運動的高潮。在棉花播種期間各省動員組織了大批幹部，從省政府主席到縣長區長都深入鄉村具體領導突擊播種，並及時總結經驗推廣經驗，戰勝天災，完成並超過了這艱巨的棉花播種任務，奠定了今年棉花豐收的基礎。

第三、去年各地棉糧比價基本上貫徹執行了中央的規定，以棉代徵公糧也受到了羣衆的擁護，今年新公佈的棉糧比價對擴增棉田更發生了相當的刺激作用，國營貿易合作等部門，把貫徹這一政策當作重要任務，對棉區的物資供應亦大力進行，如肥料、煤炭的貨售等都比去年爲好，這更鼓舞了棉農的植棉熱情。

第四、各地抗美援朝運動的深入，與農業生產運動融滙一起，直接刺激了羣衆的生產情緒，由簡單的生產發家口號進一步深入發展，掀起了愛國生產熱潮。各主要棉區羣衆提出了「愛國發家多種棉花」、「愛國與家棉」、「民富國强棉」等等口號，有許多農民定出了「積極生產愛國公約」，認識到多種棉花就是抗美援朝的實際愛國行動。

兩年來我們在增產棉花上獲得了這樣偉大的成績。不但基本上解決了棉紡織工業原料及民用手紡胎絮等需要，且使農村經濟（尤其是產棉區）迅速恢復與發展，農村購買力的提高，加强了農業生產的再投資能力，工業產品得以大量銷售，促進了城市工商業及整個國家經濟的進一步好轉。更主要的是由於棉花完全自給，而能夠强有力的粉碎美帝國主義的經濟封鎖。在這個勝利基礎上，我們不但有把握在最近幾年內迅速增加棉紡錠數發展紡織工業，並且還能夠增產大量原棉，供給新民主主義兄弟國家的需要。

華北是最富饒的產棉區

鎭華

華北棉區按自然環境的劃分，應包括河北、平原、山西三省，和山東的北部黃河及小清河流域地帶。爲黃河流域棉區的主要產棉地帶，也是全國產棉的最精華區域。抗日戰爭前這個區域內的棉田面積和皮棉產量，皆佔全國棉田和產量的三分之一以上。由於該區解放較早，政治基礎好，農民的覺悟程度高，生活穩定，所以一九四九年的棉花生產在政府獎勵政策——如棉糧比價政策，以棉代徵公糧政策等鼓勵下，就接近了戰前的生產水平，一九五〇年更達到了戰前最高紀錄。一九五〇年全區棉田面積佔全國棉田的百分之四十一點三，皮棉產量佔全國產量的百分之四十七點八。一九五一年全區的植棉工作在廣大農民的愛國熱情下，戰勝了嚴重的旱災，又超額完成了播種任務，超過了原定計劃的百分之二十，比一九五〇年棉田面積增加了百分之四十六點九，在播種後緊跟着開展了查苗、補苗、保苗運動，普遍施用了追肥，加强了中耕除草等田間作業，提高了摘心整枝技術，更克服了嚴重的棉蚜爲害，又保證了今年棉花的豐收。

棉花價格政策是棉花增產的重要關鍵

合理的棉花價格政策，不僅可以刺激棉田面積的擴展，並且是增加單位面積產量和提高棉花品質的重要關鍵。二年來棉價政策的正確貫徹執行，在棉花增產工作上獲得了偉大的成績。

一、棉糧比價政策：這是貿易政策，也是獎勵種棉的生產政策。棉花基本上是商品生產，農民收穫的棉花要拿到市場去出售，換回生活資料和生產資料，棉價的高低直接關係着農民種棉不種棉，多種或少種，因此制訂合理的棉糧比價，保證棉農的合理利益，是恢復與發展棉花生產的重要前提。二年來各產棉區貫徹執行棉糧比價政策，從羣衆反映來看，基本上是滿意的，對棉花增產起了相當的刺激作用。尤以在一九五〇年新棉上市以後，農產豐收，物價穩定，農民敢於存棉花和貨幣，不再搶購糧食，花紗布公司又大力組織收購，各專業公司在購棉工作中也做到了有力的配合，加以私營工商業景況好轉，紡織利潤增大，全國各地都保證了合理的棉價，不少地區並有市價高於牌價的現象。一般羣衆都認爲第一、棉價穩定，第二、最低價也比種糧食强。如山東運鎭餘積村的羣衆反映：「種穀子每畝地只產一石多小米，種棉花收籽棉一百二十斤，最低可換小米兩石。」一

上海縣杜行區西張村農民馮厚生等反映：「解放前一綑花（七十二斤中棉籽花，折皮棉二十六斤）初上市只換四斗粳米，過年後才能換上一石，那個窮人能留棉花過年？解放後的去年由新棉上市一直都是換一石米以上。」一九五一年新頒佈的棉糧比價指示，比價標準又比去年普遍的提高了半斤到一斤米（或麥），並明確指出是農村集市或初級市場的農民實際所得，同時各級領導機關，尤其是農業貿易等經濟部門對貫徹這一政策的認識與執行的努力，更遠較去年提高了一步。

二、優棉優價政策：爲了保持並提高原棉的規格，適合紡織工業的需要，刺激羣衆精耕細作，改進栽培技術，提高原棉質量，一九五〇年制訂並貫徹執行了符合於優棉優價政策的等級差價標準，並在新棉上市前各地都做過許多準備工作，訓練了大批分級幹部，雖然有些分級人員分級技術較差，扯絨不熟練，發生壓級壓價的偏差，但一般是普遍執行了按級給價，在提高原棉品質上發揮了一定的作用。今年各地農業、貿易、合作等部門爲了更好的貫徹執行優棉優價政策，更普遍的加强了分級幹部的訓練工作。

三、良種籽棉加價政策：爲了達成普及棉花良種的任務，掌握棉花良種不使流失或混雜，一九五〇年在棉花良種管理區（繁殖區）內實行了良種籽棉按原等級再加價百分之四的加價收購政策。由於執行良種籽棉加價政策，全國各地糧棉管理區生產良種籽棉，都做到了集中收購、集中軋花，掌握住大批優良棉種，更提高了農民羣衆對種植良棉的認識，使一九五一年穩步的擴大了良種棉花的種植面積。

雖然一九五〇年在部份地區：如糧食缺乏之的棉區，棉糧對流，棉糧的地區差價規律是相反的，有時因糧價高則相對的形成棉價低的現象。在產麥區由於棉花與小麥的季節差價遠較其他糧食爲大，麥秋後麥價低而棉價高，新棉上市後棉價低而麥價又正高，因而常使棉麥比價不易掌握。但是各地區對這種在棉糧比價執行上的困難現象，都已設法克服，或正在逐步解決。一九五一年棉花價格政策，由於各級黨政的重視和支持，及有關業務部門的努力，一般棉區又都在順利的貫徹執行。

（鎭華）

曲耀離的棉花豐產經驗

曲耀離在沙黏性都不大的土壤上種植斯字四號棉，去年每畝收籽棉七百四十五斤，今年更可達到八百三十多斤，創造了全國單位產棉的最高紀錄。當選爲山西省植棉模範。

他有豐富又科學的植棉經驗，在政府實行棉糧比價政策後，棉農利益得到有力的保障，從而認識到解放後的新中國偉大可愛，決多種棉花，鞏固工農聯盟，滿足新中國建設的需要。他把二十畝水田全部種棉，帶頭把存棉賣給國家，並領導互助組與花紗布公司簽訂預售合同。

事實證明，誰用曲耀離種棉法，誰就多收花，他的辦法是這樣：

（一）保墒防旱：就是保持土地的濕度，拔棉後就整地，先耙一次，秋耕春耕各一次，耕後磨平，務使土壤細碎，先後耕四遍，磨四遍。

（二）保證全苗：種籽攤在透風處，常翻晒，臨用時用燙手的熱水泡種，並不停攪拌，至不燙手爲止，滲去水撥上人尿，攪拌草木灰，利用人尿發熱催芽。播種時先開條溝，一面條播，一面用脚踩，使種籽與土壤密合，條溝左側另開淺溝，這樣可使細土翻入條溝，小土塊落在新溝內，遇大雨，雨水入新溝，條溝上不致結硬皮，因而有六成墒即可出全苗。

（三）田間選種：在棉花吐絮的時候，即行選擇第三至第五結果枝上健壯、無病蟲害，具有品種固有性狀者爲種，收棉時先取種，後摘花。

（四）精耕細作：從長兩個眞葉到結桃止，爲鋤地期間，鋤地時間靈活運用。結果後用手除草，間苗分三次進行，第三次爲定苗，距一尺二寸，行距一尺九寸。苗高七八寸，結二三個担子時，把第一個担子以下的葉子剝去。每株留一兩個油條（葉枝），用它洩力，以免長狂，看情形分兩次做完。結花蕾時剝「賊芽」兩次，以免落蕾，中伏至三伏間，看棉葉變黃時摘去正頂，下留十三四個担子，從第四五個担子起，把担子的尖也打去。如葉子太密，地下潮濕，應把主幹上的葉子去掉一部份，以免棉桃霉爛。在中伏糞、水過多，容易長狂，長狂現象是：棉株中部担子上第一、二個桃坐不住，長葉子黑而厚。這時候在根部三、四寸處割一小口，撥開一寸長，使流出黃水，再用脚踏倒棉莖，過四五天後棉莖可自己正過來，這樣可以防止長狂。

（五）大量施肥：他去年每畝地上廐肥兩車，每車二千斤，施肥後澆頭水，今年每畝上七車追肥，時間在蕾期，另在豐產的二畝地內上六車糞，（廐肥百分之六十五，羊糞百分之三十五）豐收地內每畝另上追肥硫酸錏肥田粉二十斤。

（六）輕澆勤澆：因其地內含鹹，播種前不澆水，幼苗不澆水，初見蕾到吐絮時澆水，當棉葉變黃，葉將下垂時澆頭水，而後當地皮呈花斑狀，葉將下垂傾向時再澆水，大約九天一水，他遵守「要收花旱五八」的農諺，從農曆五月中旬至七月下旬爲澆水期。

曲耀離不但自己鑽研種棉法，收穫量大，更把這個經驗教給旁人，他還組織了互助組，使旁人也多種棉多收花，賣給國家。他自己今年比去年又多種五畝棉，而且每畝產量比去年提高百分之十二，曲耀離的愛國熱情值得效法，種棉法値得推廣。

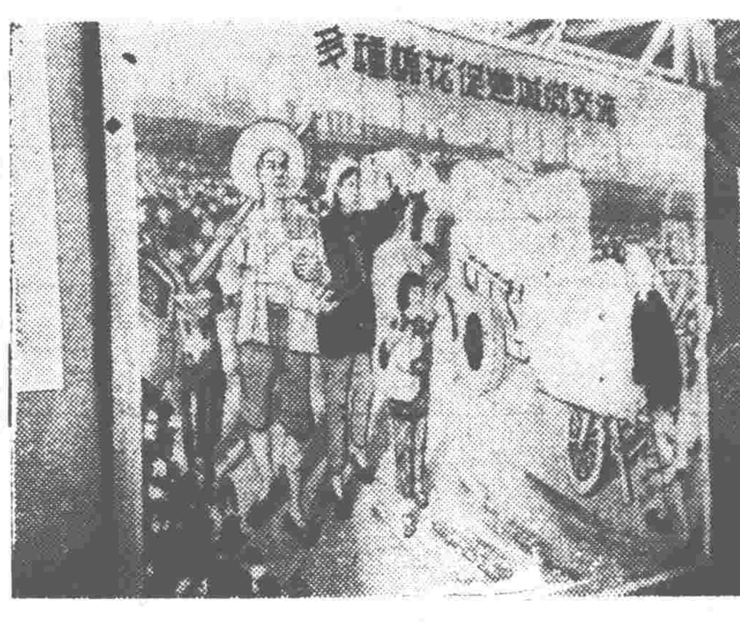

棉花館內展出的宣傳畫

華北區的棉花品質優良

全區大部爲洋棉，中棉很少，主要爲斯字棉、金字棉二種，所生產的棉花一般都潔白細柔，有光澤，拉力强，絨長大致在八分之七至一英寸左右，能紡二十支至三十二支的細紗。現在推廣的優良品種，除晉中推廣早熟的金字棉外，其他地區爲斯字棉四號，斯字棉二B及斯字棉五A，現在全區良種推廣面積已達全棉田面積的三分之一左右。斯字棉四號在華北推廣已有十數年歷史，解放後三年來經過組織羣衆選種，品質在逐漸提高，一般絨長在一英寸左右，能紡三十二支細紗；斯字棉二B在冀中、冀南及平原省一帶頗受農民歡迎，衣分高至百分之三十六以上，纖維整齊，絨長一又十六分之一英寸，能紡四十二支以上的細紗；斯字棉五A一九五〇年引進在膠東和魯中南推廣，今年起始在魯北與冀一帶推廣，絨長一又十六分之一英寸，長度整齊，爲現在上海紗廠紡六十支細紗的主要原料。

華北棉區的農民有豐富的植棉經驗

華北棉區的農民有多年的植棉經驗，解放以後由於政府的獎勵鼓舞，更在積極鑽研耕作技術，相互交流經驗。一般說來：整地細，中耕勤，施肥得當，有各種方法的浸種經驗和精細的摘心整枝技術，有灌溉設備的棉田更能適當的調節水分，對棉花的選種留種也比較注意。一九五〇年在政府改進技術獎勵增產的號召下，湧現出許多的豐產典型，如山西解縣曲莊頭村曲耀離，每畝籽棉產量達到七百四十五斤；河北邯鄲農場三畝三分的豐產試驗地，平均每畝產籽棉六百零八斤；臨清劉家墳村植棉勞模周順，旱地植棉，平均每畝產籽棉四百七十斤；平原省曹縣植棉勞模薛子亮，改良鹼地植棉，每畝也收到了籽棉四百多斤。這些豐產典型的事例，大大鼓舞了廣大農民追求技術爭取豐產的興趣和信心，因此，一九五一年在一九五〇年的豐收基礎上，普遍的擴大了棉花的生產投資，加勤了棉田的耕作管理，有許多植棉勞模和植棉能手都定出了每畝產籽棉一千斤的奮鬥目標。尤其在今春抗旱播種期間，許多老農提出了保墒、搶墒、接墒等抗旱植棉經驗，在積極發揚推廣這些寶貴的經驗下，得以超額的完成了植棉任務。

華北棉區有良好的自然環境

華北棉區的主要產棉地帶，河北省分佈在大清河、滹沱河、滏陽河、瀦龍河流域，灤河、薊運河、北運河流域，及天津以南的南運河流域；平原省分佈在黃河以北，衛河流域；山西省分佈在晉南、晉中黃河以東，汾河流域；魯北分佈在南運河以東，黃河及小清河流域。這些主要產棉地區，除晉中太原盆地海拔過高外，其餘都是處在地勢平坦，土質肥沃，華北主要平原農產區域。大部土壤是褐色冲積土及黃土，地下土層含水豐富，排水良好。尤其是氣候條件最適於棉花的栽培，全區處在溫帶，東側海洋，但帶有相當的大陸性氣候，冬季極冷，夏季高溫，晴天日多，降雨量少，春季氣溫急昇，秋季乾燥漸冷，有一百七十天至二百三十天的無霜期，這種氣候極有利於棉花的生育，加以九、十月間的高溫多照現象，不但能促進成熟，還能使棉花的色澤潔白、撚曲多、拉力强、品質好。在氣象條件上雖有春旱的缺陷，但農田灌溉設備已逐漸發展，廣大農民又有豐富的抗旱植棉經驗，這一缺陷是不難補救的。

華北棉區有方便的水陸交通

從全區棉產分佈狀況來看，主要產棉地帶大部以鐵路爲骨幹以河流爲中心，因之水陸交通非常便利。鐵路運輸有京漢、津浦、北寧、石德、石太、同蒲等線，沿着華北棉區的還有膠濟、隴海兩路；水路運輸有衛河、滏陽河、滹沱河、大清河、北運河、南運河等。這些鐵路、水路和陸路交通錯綜，對棉花的運銷及棉區的物資供應等極爲方便。

華北棉區有廣大的棉花消費市場和轉口市場

由於棉田的普及刺激了該區紡織工業的勃興，而紡織工業的勃興，更刺激了棉產的發展。華北棉區的主要棉花消費市場，也就是紡織工業發達的市場爲天津及緊鄰這個棉區的青島，此外有紗廠的城市尚有石家莊、唐山、安陽、衛輝、新鄉、太原、榆次、新絳等地。天津、青島不但是華北棉區的主要棉花消費市場，更有大批原棉由這兩個市場轉運國內各地或向國外輸出。戰前天津爲我國棉花的主要輸出港口，一九三二年由天津出口的棉花約佔全國出口棉花的百分之九十以上。

據有優厚條件的華北棉區，在中國共產黨各級黨委與各級人民政府的大力領導下，國家經濟的技術的支援下，和廣大農民愛國熱情與發家致富的要求相結合的基礎上，棉產事業的發展是在日新月異的突飛猛進着。

多種洋蔴　提高蔴袋質量　發展新中國蔴紡織工業

華北蔴袋產銷情況

李錫智

一、蔴袋工業概述

蔴袋隨着帝國主義的侵略傳入中國。但是大量被採用，還是最近幾十年的事。幾十年來，年年有大量蔴袋帶着帝國主義的血腥輸入中國來，一九二八年輸入量最多，竟達一億零六百多萬條。十幾年前中國雖然有了蔴袋廠，但是原料依靠外國，產量也極有限，所以在一九四六年，雖然經過八年抗戰，由於日寇的搶掠摧殘，造成了城鄉經濟的疲憊狀態，就在這樣的情況下，全國進口蔴袋仍有一千三百多萬條，一九四七年更增到一千七百多萬條。這說明我們對蔴袋的需要是迫切的。更說明在帝國主義、封建主義的壓迫下，眞正有利於國計民生的工業是不被重視，也不可能得到發展。

解放後的情形完全兩樣了，帝國主義被趕走了，封建主義被打垮了，這些阻止工業發展的障礙都被清除，更由於政府大力提倡種蔴，原料供應有了保證，在政府多方鼓勵下，蔴袋工業飛躍發展，到目前爲止，現有國產蔴袋的數量已經可以滿足全國的需要。這是我們可以向帝國主義者驕傲的。

這也說明中國勞動人民，在幾千年封建勢力和百多年帝國主義壓迫下，一下子解放出來，發揮了勞動人民的天才和智慧，變成了推進歷史向前猛進的偉大無敵的力量。僅僅二年多的時間，我們已經達到了過去幾十年走不完的路。特別在抗美援朝運動起來之後，全國人民一致奮起，工人們更喊出：用生產上的實際力量支援這一偉大的愛國運動。在一九五〇年六月以前估計全國蔴袋年產量不足兩千萬條，與實際的需要量相差甚遠，但是在優越的新民主主義經濟制度下，工農已經做到了有計劃的配合，農民供給足夠的原料，職工們發揮了無比的生產熱情，在原有的設備上，產量提高了二分之一，同時有的舊廠擴充設備，新廠加緊建設，在這一年多的時間內，使蔴袋生產上有了輝煌的成就，今天的新中國連一條蔴袋也不需要進口了。

二、華北蔴袋生產

（一）歷史發展

從歷史上看，天津進口蔴袋常佔全國很大比重，如一九三〇年佔全國百分之二十二點八，一九三四年佔百分之五十七，一九四〇年佔百分之六十。這說明華北需要蔴袋數量一直是很大的。一九四九年天津解放後，天津成了全國惟一的大進出口貿易商埠，蔴袋需要量更爲迫切，因爲蔴袋質量輕，韌力强，耐潮濕，經久耐用，是最好的包裝物品。由於需要量猛增，生產量跟不上，大家爭相購買蔴袋成了奇貨可居，利潤很大。在客觀上需要很大，又經政府大力扶植。蔴袋工業形成蓬勃發展現象。

華北有規模的蔴袋廠，只有天津的東亞和棉紡四廠蔴袋廠兩家。兩個廠子的歷史都很短，一九四〇年才建廠。建廠的時候，外國蔴還可以進口，到建廠完畢，開工的時候，太平洋戰爭爆發，外蔴來源斷絕，國內蔴產本來就不足，在日本統制期間，由於統一購蔴，壓低蔴價，蔴農無利可圖，加上糧食奇貴，農民多願種糧，不願種蔴，造成蔴源奇缺的現象，兩廠生產均未得到正常發展。

在敵僞期間，棉紡四廠蔴袋廠年產量只有二三十萬條，國民黨時期爲四五十萬條。東亞一九四一年才正式開工，解放前年產最高量只有一百八十萬條，普通只有一百萬條多一點，少的時候只有八十幾萬條。東亞在解放前的蔴袋產量與目前比較，雖然差的很遠，但在當時能利用國產青蔴紡製蔴袋成功，是該廠特有的貢獻。

東亞設廠的時候，也是採用進口的黃蔴，後來黃蔴不能進口，乃採用市存黃蔴與青蔴混合織用，最後純用青蔴試製成功，爲華北蔴袋業打下了原料自織的基礎。

採用青蔴織蔴袋的辦法雖然成功，但青蔴產量不足，原料問題仍未解決，最困難的時候，採取其他植物纖維，做織蔴袋的原料。這說明自從華北有蔴袋廠起，就受原料的限制，使機器效能沒有辦法發揮出來。

這個問題一直到解放後，在人民政府的合理掌握下，才得到圓滿的澈底的解決。一九四九年全國蔴田只有二百多萬畝，一九五〇年已大量增加，今年增加的數字更多，預計蔴產量可充足供應。原料問題解決了，各個工廠可以放胆生產。現在棉紡四廠蔴袋廠產量比解放前平均產量要高三四倍，東亞要超過解放前四倍多。

（以下轉入第六版）

洋蔴的分級

多種洋蔴供應工業需要
由展覽會經濟作物館看華北的蔴產

華北區有豐富的蔴產，洋蔴、青蔴、大蔴、胡蔴的產地遍佈全區各省。蔴類的用途是很廣泛的，它的種子可以榨油、製成肥皂、油餅，它的纖維是近代紡織工業一項重要原料，可以織造蔴袋，此外大蔴的纖維還可以製造捲烟紙，胡蔴的纖維可以織造夏布、帆布、手巾、桌巾，大蔴的莖可以製成火藥等，但主要是利用它的纖維織造蔴繩、蔴袋。蔴類用途如是之廣，但抗戰前從未加以推廣改良。日寇統治時期曾強迫華北農民植蔴，收獲後肆意搶走，反而使植蔴面積逐年減少，國民黨反動派統治時期也因推行限價收購，蔴產更形下降，直到解放後，由於人民政府實施獎勵植蔴政策，面積和產量才獲得迅速的恢復，蔴農生活也逐漸改善。

蔴繩、蔴袋是日常生活和國防上所必需的物品，然而由於過去蔴類逐年減產，蔴袋入口的漏卮是相當驚人的。據一個統計數字顯示：自一九三六年至一九四八年蔴袋入口共達一億二千一百萬條，折合小米三十六億餘斤，這樣的數字着實可觀。中央人民政府成立以來，農民經濟上的好轉及交通事業的發達，城鄉物資交流日趨繁暢，蔴袋蔴布的需要量隨之日漸增多，於是增產蔴袋用蔴乃成爲當前一項重要任務。

華北一向種植的是青蔴。青蔴產量低，做成蔴袋又不耐潮濕，所以不是最理想的蔴袋原料。日寇統治時期，曾將東北的洋蔴在華北開始試種，因土壤、氣候的條件都非常合適，現在河北、山西、平原等省均有種植，品質較青蔴爲優，產量較青蔴爲大，也合乎工業的需要。就產量來說，據比較：北京附近洋蔴產量每畝可達三百斤，青蔴只有二百斤；軍糧城附近洋蔴每畝可產一七二斤，青蔴只有八十五斤；滄縣洋蔴每畝可產一五八斤，青蔴只有四十七斤；新鄉洋蔴每畝可產一八七斤，青蔴只有一百斤。增產百分之五十至百分之二三六不等。就品質來說，一條洋蔴蔴袋可抵四條青蔴蔴袋之用，而且生產過程需用的時間亦較青蔴爲短。所以，以洋蔴代替青蔴，並多種植洋蔴，充分供應工業需要，就成爲華北區農民兄弟一項迫切的任務了。

去年華北農業科學研究所在華北各省試種一種洋蔴改良品種——華農一號，除察、綏兩省因生長季短不甚相宜以外，在河北、山西、平原等省都獲得成功。華農一號洋蔴品質潔白，纖維柔軟有光，每畝產量可由二百五十斤到三百五十斤，是織蔴袋最好的原料，將來大量推廣這一品種，華北洋蔴的品質是將跟着提高的。

內蒙及察綏兩省所產胡蔴除取種榨油外，當地農民都當柴火燒了。其實它的纖維可做成帆布、夏布、手巾、桌巾等物，今年天津東亞企業公司的孫金鳴總工程師用胡蔴試製蔴袋成功，在柔軟、堅固，耐潮等方面比青蔴、洋蔴都好，祇是顏色稍黑。可惜的是胡蔴的產量不高，據不完全統計，西北每年約產胡蔴五千二百多萬斤可製成一千七百萬條蔴袋，如果大量推廣也是發展的一個方向。

爲保障蔴農利益，人民政府早公佈了蔴糧比價，按等級以不同價格收購，這是非常正確的。一張統計圖表告訴我們：種一畝穀子只有二百斤小米的收入，種一畝青蔴是三百斤小米收入，而種一畝洋蔴是七百斤小米收入，農民兄弟是會仔細來算一算種什麼合適的賬的。河北定縣勞模張玉甫去年種五畝洋蔴，收獲一千四百斤，折合小米五千六百斤，種洋蔴和種棉花一樣可以發家致富的。有一個問題待解決的是：既有了蔴糧比價，纖維品質大須講究，而其好壞又和漚蔴方法和技巧有很大關係，如何指導蔴農改進漚蔴方法是必要也是重要的。經濟農作物館的蔴類部份給人的啓發是很多的。河北文安縣今年種有很多青蔴，該縣的農民代表參觀了展覽會以後說：「我們明年一定要種洋蔴了」。有了農民弟兄的支持，我們是不愁沒有織蔴袋的原料的。（王鴻）

華北蔴袋產銷情況

李錫智

（以上接第五版）

（二）解放後概況

棉紡四廠蔴袋廠利用陳舊的設備，在解放後力求改進，調整了人事，改革了不合理的工資制度，建立生產專責制和新的勞動紀律，實行標準工作法，加強檢查制度，所以在今年一月起結合抗美援朝運動，職工們發揮了更高的勞動熱情，使機織組機器效能達到百分之九十一點七，殘布率降低到百分之零點四。

東亞蔴袋廠，最初由於內部存在着管理方面負責不夠、浪費現象嚴重、人事配備上不合理等問題，使今年第一季生產任務沒有完成，後經勞資雙方檢討，提出了具體的改進方法，四月起展開全面生產競賽，扭轉了這個局面，使生產直線上升，日產量由幾千條增加到一萬四千多條，殘布率由百分之三十四降爲百分之三，每月都能超額完成生產任務。八月份由於天氣熱，病號多，又因每天休息一刻鐘，上半月生產任務沒有完成，經工會號召後，全月生產任務又超額完成。在慶祝八月生產任務提前四天完成大會上，工會號召把第三季生產任務提前四天完成，得到全體職工的熱烈支持。

手工蔴袋廠從去年下半年起發展很快，到目前爲止已有九十多戶，其中多一半用生蔴紡織，少一半用熟蔴，在技術和設備上雖然也有改進，但是離合理化的程度尚遠，而且成本很高，特別是梳、紡的設備，沒有得到合理解決。

由於蔴袋工業的發達，對蔴紡機器的需要頗爲殷切。鼓勵了天津振豐機器廠自製第一部梳蔴機成功，該機每天兩班可梳蔴四千斤，等於二百多工人的梳蔴量，可供織造一千五百條蔴袋用蔴。繼梳蔴機成功之後，該廠又在創製紡蔴機，今年年底前可以問世。蔴袋生產過程中，梳、紡是目前最不易解決的，織的方面沒有問題。振豐工廠梳、紡機的製造，恰巧解決了這個困難。仁立公司地毯廠，利興蛋廠都向該廠訂了機器，爭取年內開工生產。

（三）蔴袋廠的經營

蔴袋廠在供不應求的時候，有貨就能銷可以單獨追求數量，到供求關係正常的時候，已經不是有無的問題，而是品質好壞，成本高低的問題了。蔴袋產量越來越大，各廠之間就要競賽，那一家的蔴袋又好又便宜，那一家便可直步向前發展，如果還是不提高技術而提高成本，不降低售價而降低品質，是不易發展的。蔴袋產量提高到一定程度，就應該進一步開拓銷路，發揮蔴袋的優良，代替其他包裝品。像膠製品代替部份皮品一樣。要達到這個目的，只有各廠增添科學設備，交流經驗，鑽研技術，爲用戶打算，使他們感到用蔴袋比其他包裝品便宜，蔴袋廠隨着廣大人民的需要，還能登峯造極再進一步。

（四）手工蔴袋廠

從管理到生產，完全居於劣勢的手工蔴袋廠，是沒有前途的，因有機織蔴袋產量大，成本低，價格下落的時候，手工業是不易存在的。例如在天津解放初期蔴袋奇缺，國產蔴袋價格與印度蔴袋相差很少，手工蔴袋廠還可掙扎，最近國產蔴袋只有印度蔴袋的七折，每條售價兩萬九千元，某手工蔴袋廠的小蔴袋，成本兩萬四，售價只有兩萬一二，這便是很好的說明。手工蔴袋廠只有在產蔴的農村，以副業式生產出現，才有存在的可能。在都市中，有用料多、浪費大、品質次、資金少的種種的不利條件，是沒有前途的。

三、問題和方向

（一）蔴袋廠的增設

解放後的新中國，由於翻了身的廣大勞動人民，發揮了無比的熱情，推動新中國前進。在短短的兩年內，蔴袋供應問題已經基本解決，這便是新生力量發揮了作用的結果。但是在蔴袋工業發展上，還有幾個應該注意的問題：

解放初期，由於過去原料不足，各蔴袋廠長期的患着飢餓病，不能正常生產，所以連經營蔴袋廠的人也知不道自己的生產力量。又因爲蔴袋年年有大量進口，解放後，供不應求，利潤高，銷路快，蔴袋廠成了投資的對象。到目前爲止，新舊廠增加的錠數，比一九四九年多了兩三倍，實際產量也超過很多。市場上的供求關係已經基本改變。蔴袋的產銷已經達到飽和狀態，可是還有些廠子到一九五二年或一九五三年才能完成。也就是說增設蔴袋廠在現階段已經不十分必要了，如果沒有新的需要，爲了避免盲目發展，爲了把有用的人力物力用在更有效的地方，對新設蔴袋廠，應該在一定的原則下，有個適當的限制。

（二）蔴袋廠的地點

我國現有的蔴袋廠，偏重在沿海各省，特別是華東各省。這是不大妥當的，首先在供求關係上不合理，全國各地差不多都需要蔴袋，而產地只在少數幾省，把蔴袋運銷到很遠的地方去，加重成本。蔴袋用蔴全國各地都有生產，應該就地取材，就地製造，就地銷售。西北西南，中南的黃蔴，華北，東北的洋蔴和青蔴

華北區原蔴聯購與蔴袋用蔴

林亦耘

種蔴生產模範張玉甫

華北區原蔴聯合採購處，是成立於一九五〇年的八月，到現在已經一年有餘，在這一年多的時間裏，已經把原蔴聯購基礎穩固地打好，很順利地完成了一九五〇年度的收購任務，向蔴農保證了蔴糧比價之收益，因而大大地提高了蔴農的種蔴情緒。今年據一般估計，青洋蔴增產數量在一二倍以上，比較科學的分級收購方法，經過去年一年的施行，一般蔴農也都有了印象，今後更將逐步地改進。

今年聯購地區的劃分，原則上是以大行政區爲單位，華北區原蔴聯購處採購地區有河北、平原、山西、河南等省，聯購單位是華北的各大型蔴袋工廠，有組織的私營用蔴單位如手工蔴袋廠、蔴繩同業公會等，爭取其參加聯購，但不勉強。凡未參加聯購組織的單位或商販，在市場上收購原蔴（青蔴、洋蔴）時，須遵守原蔴聯購處所訂的牌價與規格，不得抬價或壓價，或變相的抬價和壓價。

今年聯購處的採購方式，主要是委託各地合作社收購的，這樣農民經過合作社，就可以把蔴售給聯購處。合作社的組織在農村已有廣泛的基礎，農民可以經過這一機構，銷出自己所生產的蔴，可以免去中間的剝削，這一新的收購方式，在華北是第一次普遍地被採用，我們預期着勝利地成功。

政府在今年三月十八日已宣佈了蔴糧比價青蔴中級（標準貨）每斤小米二斤半，洋蔴中級（標準貨）每斤三斤半，這些比價的決定，是指農民實際所得，亦即農民在鄉村市集及當地合作社的出售價格必須保證的價格。

今年華北區原蔴聯合採購處爲了縮短去年等級差價表的等級距離，青洋蔴都加了一級，爲特級、上級、中級、下級、次下級，定出各級具體的條件及差價百分比。（見附表一及附表二）

蔴袋用蔴

蔴的種類很多，各有各的用途，並不是完全可以當作蔴袋用的原料，適於製造蔴袋用的原料祇有三種，就是洋蔴、青蔴和黃蔴。在中國的華北各省，祇是洋蔴和青蔴是適於種植的，黃蔴因氣候的關係，祇有江南各省才適於生長，華北無有生產。其他的蔴如苧蔴、線蔴、亞蔴等都不適於製作蔴袋，不是蔴袋用蔴。現在的華北區原蔴聯合採購處收購的原蔴僅限於華北區所出產的蔴袋用蔴，就是洋蔴和青蔴，現在把這兩種蔴向大家作一比較詳細的介紹。

洋蔴

洋蔴又名線蔴，安倍利，或凱蔴，是屬於錦葵科，在中國是日寇侵佔東北時首先在東北推廣的。洋蔴的來源是印度和伊朗，現栽培較多地區爲印度、伊朗、蘇聯南部、埃及、土耳其斯坦、爪哇及南美等處。

洋蔴的好處：第一是產量大，每畝可產二百餘斤（統計較青蔴可多產百分之四十五），比一般的蔴多產五〇斤到一〇〇斤；第二是適應性大，把它種到好地裏當更好，就是種在粘土地，鹽鹼地以至河淤地裏都能生長，特別是種在窪地裏生長的更好；第三是抗澇性大，同時又能抗旱，但是十分旱是不行的；第四是費工少，除了比青蔴稍爲費工外，比別的蔴都省工。

洋蔴的經濟價值高，除了蔴纖維可以作蔴袋布外，蔴桿可以做紙，蔴籽可以食用，或作肥皂，洋蔴油餅可餵牲畜作肥料，花、葉可餵牲畜。

洋蔴是我國蔴袋工業最理想的原料，因爲他的纖維強度不但比青蔴好的多，而且勝過黃蔴。洋蔴與黃蔴在紡織上強度比較如下：

種類	經線 強度（公斤）	經線 每吋平均撚度	緯線 強度（公斤）	緯線 每吋平均撚度
洋蔴	一〇·五〇	四·五〇	一〇·八八	二·〇八
黃蔴	八·一〇	四·四四	一三·四八	二·〇六

青蔴

青蔴又名商蔴、線蔴，河北省土稱白蔴，山東稱頑，南方稱芙蓉蔴，亦屬於錦葵科。

青蔴在我國自古即有栽培，纖維白色有光澤，可以作蔴袋的原料，但不如洋蔴。青蔴的特點是可以耐水濕，久而不腐，這是青蔴的長處，適於做船纜、汲繩等用途，因爲他是華北蔴袋主要的原料，除了特殊用途之外，一般的繩索希望用線蔴製作，尤其是纖維細柔較長者，更應當用作蔴袋原料來生產更多的蔴袋。

天津是青蔴的聚處，有西河蔴、東河蔴、北河蔴等路分，以西河蔴（產於天津西方文安、雄縣一帶）品質最好，東河蔴（產於豐南、寧河一帶），北河蔴（產於武清、寶坻一帶）亦佳，寧晉、隆堯、永年一帶所產之蔴多青皮雜質，製作繩索固無不可，如欲爲蔴袋原料蔴，漚洗方法需加注意，以免蔴農及工廠兩不合適。

青蔴摻雜摻水惡習，去年已稍有改進，此與蔴農覺悟程度有關，請各地合作部門對蔴農多作教育宣傳工作。

洋蔴的推廣地區應當選擇在有河水的地方和交通比較方便的地方，河北省冀東一帶，有些地方極度缺水，但是卻推廣了多量的洋蔴，漚洗時發生極大的困難，有好些漚洗成了半乾剝的形式，聯購處購來後分配給各工廠，各工廠無法使用，需要再加漚洗。但是當硬的一部漚好時，軟的一部就失去拉力了。這樣還不如以「乾剝」形狀賣給聯購處，還可以免去這樣的消耗。

可是「乾剝」也不是聯購處歡迎的。因爲交通的不方便，乾剝的運輸上有困難，要花費加倍的運輸費，同時天津現在還沒有理想的漚洗設備，當前是希望蔴農把洋蔴漚洗好再賣出去，精洗的洋蔴，價格是比較高的，對蔴農是合適的。

推廣地區的交通必須要方便，今年山西省在西北興縣專區推廣了極少量的洋蔴，該地與太原間的交通是用着最原始的交通工具，經過的都是山路，交通極度不便，這樣也影響了收購工作。

另外一點就是推廣地區需要集中，集中可以便於技術的指導和採購的方便，假如號召農民種植洋蔴，就應當向農民負責，他們有了技術上的困難，就應當給他們解決，對他們應當有保證，事先應當把各種條件想的周密，不要臨時想不出辦法來。所以上面幾項建議，希望政府各級農業機關，在明年推廣洋蔴之前，特別注意。

我們由上表，可知洋蔴纖維的強度是大於黃蔴的，假如我們華北各工廠的蔴袋完全改用洋蔴作原料的時候，那麼我們的蔴袋品質就要比印度蔴袋還好。

蘇聯在第一次五年計劃以前，國內所用的蔴袋和蔴袋原料幾乎完全倚賴印度輸入，以後從波斯引來洋蔴種子，大力推廣獲得了成功。到了一九三四年以後，完全自給自足。蘇聯的經驗是值得我們學習的，也是我們必定要走的途徑。

我國自日寇在東北引種洋蔴，已有二十餘年的歷史。日寇於一九四三年在華北成立蔴產改進會，第一年（一九四四年）擴廣洋蔴爲五萬餘畝，第二年（一九四五年）面積更擴大，當年日寇投降，栽培洋蔴無人收購，農民損失頗大。解放後，我人民政府自一九五〇年已步入有計劃的推廣，不但在河北、山東等地擴大推廣面積，並且在山西省和平原省新推廣了洋蔴。

洋蔴在新地區推廣時，是有些困難的。例如今年在山西推廣時，遇到天旱，發育不甚好，因爲是第一次推廣可能打擊了蔴農情緒，由於當地農業行政機關掌握的好，向蔴農保證了每畝最低收益，終於成了苗。好些年老的農民說：「我長這麼大歲數，還不懂這是啥東西呢！」一般農民是有些保守性的，所以當推廣這一新的作物時，對農民的保證和耐心的解釋是完全必要的。聽說平原省有一部份農民怕賠了錢，有些農民對這種陌生的農作物失去信心，半路拔掉了好些，又改種了別的東西。

關於青洋蔴栽培漚洗方法有些書可供參考，如新華書店出版任道治等合著的「怎樣種蔴」、革新書店出版丁振麟等合著的「黃蔴和洋蔴的種法」等，但由於各省的土壤與氣候的不同，希望各推廣省的農業廳要切合本省的情況，出版一些通俗的小冊子，分給蔴農作參考。山西省農業廳已經出版了「洋蔴栽培漚製法」。

我們希望農民兄弟們，響應政府推種洋蔴的號召，因爲中國缺少蔴袋，將來在偉大的經濟建設期中，蔴袋的需用量更將激增，爲了不使外滙流出，我們就需要自己生產蔴袋原料，自己製作蔴袋。洋蔴是最理想的蔴袋原料，我們要學習蘇聯的先進經驗，推廣洋蔴的種植面積，爭取早日完全用洋蔴代替青蔴來做蔴袋，來滿足國家的需要。農民們種植洋蔴不但可以生產起家，而且也是愛國的行動。

經濟作物館內展出的蔴產[illegible]

（附表一）
華北區原蔴聯合採購處
青蔴分級標準及差價表

級別	品：長度	品：脫膠	品：纖維細度	品：韌力	質：色澤	質：根梢	質：附着及夾雜物	差價
特級	九市尺以上	特好	柔細	特強	銀白色光澤良好	絨根絨梢	處理潔淨，無附着或夾雜物。	120 %
上級	八市尺以上	優良	柔細	強	色白光澤良好	絨根略有焦梢	處理潔淨，偶有細小附着物，無硬蔴，短蔴及夾雜物。	110 %
中級	六市尺半以上	中等	中等	中等	色白有光澤	部份有焦梢絨根	微有靑皮及細小附着物，無硬蔴，短蔴及其他夾雜物。	100 %
下級	五市尺以上	較次	略粗	較弱	色暗稍光澤	略有鐵根焦梢	稍有靑皮及細小附着物，偶有生蔴，短蔴無其他夾雜物。	90 %
次下級	四市尺以上	不良	粗硬	弱	色暗無光澤	鐵根顯著焦梢	靑皮等附着物顯著，有部份生蔴，短蔴無其他夾雜物。	70 %

附註：（1）水份不能超過14%（係指科學上之天然水份）
（2）凡有某二條件不足上級者爲中級，凡有某二條件不足中級者爲下級，餘類推。
（3）差價以中級爲標準。
（4）凡不及次下級者爲等外級，暫不收購。
（5）中級以上蔴內不能有過熟及未熟蔴。
（6）切根及去梢者以絨根絨梢計。

（附表二）
華北區原蔴聯合採購處
洋蔴分級標準及差價表

1. 已漚洗者

級別	品：長度	品：脫膠	品：纖維細度	品：韌力	質：色澤	質：附着及夾雜物	差價
特級	七市尺以上	特好	柔細	特強	潔白或黃白精亮潔白或黃白光澤良好	處理潔淨，無附着或夾雜物。	120 %
上級	六市尺以上	上下一致	柔細	強	白色或黃白色有光澤	處理潔淨，偶有細小附着物，無硬蔴，短蔴及夾雜物。	110 %
中級	五市尺以上	中等	中等	中等	色白或黃白色有光澤	微有靑皮及細小附着物，無硬蔴，短蔴及其他夾雜物。	100 %
下級	四市尺以上	上下不一	略粗	較弱	灰白色或黃白色略有光澤	稍有靑皮及細小附着物，偶有生蔴，短蔴無其他夾雜物。	90 %
次下級	三市尺以上	不良	粗硬	弱	暗灰白色或土黃色無光澤	靑皮等附着物顯著，有部份生蔴，短蔴無其他夾雜物。	70 %

2. 乾剝（未漚洗之靑皮）

級別	長度	其他	差價
上級	五市尺以上	靑皮寬厚乾燥，不腐爛，無泥土及其他附着物。	50 %
下級	三市尺以上	靑皮薄狹乾燥，不腐爛，無泥土及其他附着物。	40 %

附註：（1）水份不能超過14%（係指科學上之天然水份）。
（2）已漚洗者凡有二條件不足上級者爲中級，凡有某二條件。不足中級者爲下級，餘類推。
（3）差價以已漚洗者之中級爲標準。
（4）半漚洗者以乾剝計之。

慶祝華北區城鄉物資交流展覽會勝利開幕

遼東省營機械廠

產品推銷廣告

•品質優良經久耐用•歡迎各界大量訂購•

抄紙機

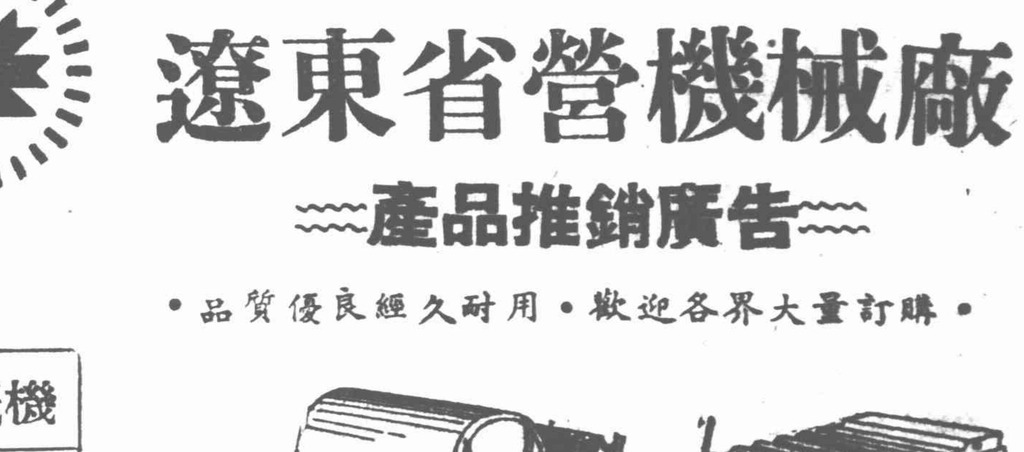

各種 抄紙機 水泵 皮帶鋸

接洽處

遼東省營機械廠遼陽市鐵西區 電話：五二號 三一二號

從全國看華北 從華北看全國

進步日報編輯！

迎接華北區城鄉物資交流展覽會專刊

華北區城鄉物資交流展覽會各館介紹
迎接華北區城鄉物資交流展覽會專輯（共有八輯）
半年來各地土產展覽會
上海土產展覽交流大會的收穫
中南區第一屆土特產展覽交流大會的收穫
從東北區物資交流展覽會看東北經濟的恢復與發展
從西南區工業展覽會看西南工商的恢復與發展
全國民族貿易會議特刊
一定要把淮河修好專輯

現已出版 每册定價五千元 書店報攤均有代售 一區羅斯福路二號進步日報發售

新天津服裝雨衣工廠

專做—棉制服 棉短大衣 棉夾克 棉馬褲

慶祝華北區城鄉物資交流展覽會開幕 歡迎團體定做價格低廉

地址：東馬路七十六號電話五局三二一七號

江南水泥股份有限公司辦理股東登記公告

本公司爲遵照私營企業暫行條例施行辦法第八條關於企業投資人應用眞實姓名等項規定應辦理股東登記除已將登記表式連同通知函件寄發各股東外其因股東住所變更未能收到此項通知函件者請各股東於本年十一月二十日以前逕來函或親自到天津市一區大沽路一〇三號本公司董事部洽辦或賜函知以便補寄特此公告

啓新洋灰股份有限公司辦理股東登記公告

本公司現爲辦理股東登記特依照『私營企業暫行條例施行辦法』第八條及第六十九條之規定先行辦理股東登記除已將空白登記表函送各股東外如因地址變更未能收到者請速持憑股據及印鑑前來本公司董事部洽辦特此公告

董事部地址：天津（一）大沽路一〇三號

東萊銀行第二倉庫開幕

本倉庫前由唐家口遷移白廟村自建倉庫現已竣工存儲普通危險品及危險品訂於一九五一年十月十四日開幕

倉庫地址：天津市第三區白廟村榮園二號 電話：借用六局〇七一〇號

福星麵粉公司辦理股東登記通告

本公司由即日起至十月三十一日止辦理股東登記除將空白登記表函送各股東請即持同股票到本公司辦理登記手續外特此通告

泰東公司倉庫悔過並向人民銀行羅斯福路辦事處道歉啓事

敝公司倉庫存放和昌貿易行皮帶勾十四箱鐵銑八十二件以上各貨業經於八月廿五日過戶與人民銀行羅斯福路辦事處作爲貸款質押品但敝倉庫竟無視國家產權以私情於九月廿二日及廿四日先後私付與和昌貿易行皮帶勾兩箱鐵銑五十件經人民銀行檢查同志查出以上情況敝倉庫仍愚不明白實任經人民銀行負責同志寬大爲懷免予法律追究敝倉庫深感有愧於中特作此道歉聲明 泰東公司倉庫謹啓

史學週刊

第四十四期

徵稿簡約

一、本刊歡迎歷史科學的論著、史料介紹、史學書評、史學界動態報道等稿件。
二、來稿最好不超過五千字,尤歡迎短文。
三、譯稿請附寄原文。
四、本刊對於來稿有刪改權,如不願刪改者,請先聲明。
五、來稿如必須退還者,請先聲明。
六、稿末請註明姓名地址,以便通信。
本刊通訊處為北京燈市口三十七號(乙)轉史學週刊社編輯部。

宋景詩起義史實初探

鄭天挺

宋景詩(註一)是山東省東昌府堂邑縣劉官莊人(註二),劉官莊就是現在平原省堂邑縣西北的小劉貫莊(武訓歷史調查記)。他出身農民,很窮,會過豆腐(武訓歷史調查記)。身材高大(註三),會武術。清平縣志說他「以武技名」,曲周縣志說他「幼習角觝戲,以膂力雄一鄉」,勝保說他「略知陣法」(山東軍興紀略卷十三第四頁引勝保奏摺),他的武藝應該是很精練的。

宋景詩的生年,沒有紀載。據一八六三年(同治二年)十月二十六日山東坐探明桂給鍾秀的諜報(原稱「東內手摺」北京大學文科研究所藏)說:「宋景詩年約四十上下」,那末,他應該生在一八二〇年(嘉慶二十五年)前後。他在一八五四年(咸豐四年)曾經參加軍隊,隸山東巡撫張亮基部下(山東軍興紀略卷十三第四頁),不久離去。他在鄉村威望很高,又精通武藝,許多人家請他作教師。在堂邑武家莊武寶化家內教練很久(註四),又在堂邑白家住過(註五),一八六一年(咸豐十一年)又到冠縣韓姓家內作教師(山東軍興紀略卷十三,第四頁註)。

當時的農民起義及宋景詩與「捻黨」的關係

清代紀載中,有的認為宋景詩是「捻黨」,如清史稿勝保傳稱「捻首宋景詩」(清史稿列傳一九〇第三頁),恒齡傳稱「時降捻張錫珠宋景詩復叛」(清史稿列傳一九一第九頁僧格林沁傳附傳),「剿平捻匪方略」裏面更多。有的認為宋景詩是白蓮教徒,也有認為他是八卦教徒。但勝保說他「雖曾助教,其始並非習教之人」(山東軍興紀略卷十三,第四頁)。本來這種反對統治階級的所謂「教」,只不過是團結羣衆的一種方式,參加者未必全是習教的人。當時「教軍」和「捻軍」雖經聯合作戰,但在系統上和領導上宋景詩和「捻黨」沒有直接關係。

一八六一年(咸豐十一年)在山東新黃河(大清河)以北,運河以西的堂邑、館陶、邱縣、冠縣、莘縣一帶廣大地區,爆發了與捻軍有聯繫以宗教名義出現的農民起義,宋景詩就是這次農民起義軍的領袖之一。這次起義雖是以宗教名義出現,但其本質是由於社會階級矛盾日益深刻而爆發起來向反動統治階級宣戰的農民革命。

因為這次起義是以宗教名義出現,所以滿清統治者的書籍裏稱之為「邱莘教匪」(山東軍興紀略卷十二至十三),或稱「教匪」。勝保認為他們全是「白蓮教」(山東軍興紀略卷十二第十一頁),而據當時成志(參將)在館陶張官寨俘獲的李大鵬的談話(三月初五日),他們所習的是「天龍八卦教」,其組織和旗別如下:

乾卦兌卦	白旂	從世欽、程順書、安興兒、安喜兒、石天雨等。
坤卦艮卦	黃旂	張善繼、張玉懷、張殿甲、孫全仁等。
震卦巽卦	大綠旂	楊泰、楊福齡等。
	小綠旂	雷鳳鳴、王振南等。
離卦	紅旂	鄧老文、蘇洛坤、穆賜榮、穆顯貴、張桐、張宗孔等。
坎卦	藍旂	左臨明。後與黑旂合。
	黑旂	姚泰來、宋景詩、朱登峯、杜慎修等。
未詳	花旂	楊朋嶺、楊朋山、楊明海等(楊泰之子)。

(山東軍興紀略卷十二,二至三頁。)

「八卦教」本來是「白蓮教」的分支(陶成章教會源流考),兩者沒有差別。這裏可以注意的是在四十年以後,一八九九年在山東平原恩縣起義的朱紅燈,也稱「天龍」,也稱「離卦教」,也是以紅色為標幟(蔣楷平原拳匪紀事),正與上面所說相同。可見八卦教一直深潛民間,傳佈沒有停歇。

一八六一年在山東東昌府爆發起義的農民軍,發動是很快的:

二月十一日(陰曆,下同)	黃旂軍攻入邱縣城,後轉冠縣。
十九日	藍旂軍大綠旂軍攻入冠縣城,隨出屯城外。
二十二日	黃旂軍攻陷莘縣。
二十五日	黑旂軍攻聊城。
二十九日	黃旂軍攻入莘縣城,隨出屯。
二十九日	花旂軍攻入館陶城。三月三日離去。
三月初一日	黃藍紅黑旂軍分屯冠縣館陶交界諸村。
三月初三日	藍旂軍黃旂軍再入邱縣縣城,隨出屯城外。
初四日	農民軍攻入觀城縣城,隨轉入清豐縣境。
初八日	紅旂軍攻入陽穀縣城,隨即離城入朝城壽張境。小綠旂軍圍攻館陶縣城,初十日引去。
初十日	紅旂軍攻入堂邑縣城,隨渡河東進。
三月十一日	農民軍再入陽穀城。
十七日	農民軍攻入濮州城。
十七日	農民軍攻入朝城縣城。
十九日	農民軍圍壽張縣城。
二十二日	農民軍攻入范縣城。
二十二日	黑旗軍由侯增集至梁家淺渡運河,進攻博平城。隨又退回河西。
二十五日	花旗軍進攻堂邑,白旗紅旗軍繼進。當時在莘縣聊城的沙鎮地方左右數十里有農民軍萬人以上。
四月初八日	農民軍進攻東昌府城。
二十五日	黃旗軍圍攻威縣。

這時候黃旗軍張玉懷駐莘縣。黑旗軍宋景詩駐朝城,小綠旗軍雷鳳鳴駐堂邑。(山東軍興紀略卷十二)

這些起義軍裏,黃旂張善繼是「教首」,但不是總的指揮。楊泰、雷鳳鳴、張殿甲、石天雨、左臨明、宋景詩分領各旂軍隊,不相統屬(勝保奏疏,見山東軍興紀略卷十二,第十一頁),其中黃旂張玉懷,張殿甲,黑旂宋景詩,小綠旂雷鳳鳴最有名(山東軍興紀略卷十二,第一頁),而尤以黑旂軍聲威最壯,勝保說「羣匪引以為重」(紀略卷十三,第四頁)。起義軍多數是冠縣、莘縣、堂邑三縣的農民,參加祕密結社——當時稱為「習教」的有十分之六(紀略卷十二,第三頁)。他們分頭進兵,而以臨清縣與邱縣之間的邵家莊、侯家寨、王家莊、下堡寺、張三寨五處地方為後方根據地,「壁高塹深」,保衛的非常堅固,隨時與前方相呼應。(紀略卷十二,第九頁)。

革命的爆發,符合了廣大人民的願望,因此參加的人數異常之多,而軍容也異常之盛。統治者的紀載中也不能不承認說,「從亂者如歸」(山東軍興紀略卷十二,第二頁);「偏地皆賊,四五百里間,無數烽煙,聲色不絕」(山東軍興紀略卷十一,第一頁);「賊幟遍邊,五色閃動,戈矛如林」(山東軍興紀略卷十二,第四頁)。當時起義軍的軍械,不但有刀矛,而且有大砲、小砲、銅砲、鐵砲,最使滿清統治階級畏懼的還有一種用牛馬曳運的「三層砲樓」(山東軍興紀略卷十二,第四頁),可以架砲十二尊。這全是人民自己的儲藏、製造,或從敵人處奪來的。

起義軍所到,一定要攻城。城池攻下以後,一定「毀獄,火庫,毀武營官廨」(山東軍興紀略卷十二,第二頁),一面救出自己的伙伴,一面澈底消滅敵人可能利用的一切物資房舍。因此,起義軍在入城任務完成以後,就分屯城外,或移軍旁處,絕不堅守。

宋景詩的起義軍

宋景詩一部分起義軍,是二月二十二日在聊城縣的沙鎮逕南劉家河張八莊附近發動的(山東軍興紀略卷十二,第一頁),起義後首先進攻聊城,聊城是當時東昌府的府城。這一支農民軍在初起義時只有幾百人,後來發展到不可勝計(山東軍興紀略卷十三,第五頁),用純黑色為旂幟,號黑旂軍,公推宋景詩為大元帥,杜慎修、曹三墩子鼓、詩船五作先鋒(山東軍興紀略卷十三,第四頁)。參加的人,知名的有張二瓣、桑振河、趙六虎子、周義(山東軍興紀略卷十三,第十一頁勝保奏摺)。

由於農民軍發展的迅速,在四十天之間,攻下了邱縣、冠縣、莘縣、館陶、觀城、陽穀、堂邑、濮州、朝城、范縣等許多州縣。當時的公文中,有「六州縣官吏,不知存亡」,「七州縣無官無兵」(山東軍興紀略卷十二,第四頁),「八州縣均被賊擾,官多遷避」(清文宗實錄卷三四八,第十二頁),這樣的紀載。滿清統治集團之狼狽情況,可以想見。這一帶地方和直隸省的大名府、冀州毗連,滿清統治集團更怕「竄至直境」(清文宗實錄卷三四八,第二十四頁),直攻北京。這時,滿清統治集團的大將僧格林沁,在山東菏澤被捻軍打得「全隊潰散,軍械遺失」(清文宗實錄卷三四一,第五頁)。事在咸豐十一年正月,河南也正吃緊,滿清政府覺得威脅最大的還是山東西北這一塊地區。因此,命僧格林沁的軍隊向北開,由長溝移到鄆縣(運河之東),以防教軍和捻軍聯成一片。又命勝保率軍隊向南開到景州、德州(清文宗實錄卷三四八,第二十四頁),同時譚廷襄(西)文煜(北)清盛(東)西凌阿(南)等派兵四面進攻。滿清反動統治者想用絕對壓倒的兵力並勾結反動地主武裝的「民團」,把起義軍鎮壓下去,但是沒有成功。他們所得到的是「公私解舍無半椽,城垛全圮,居民無一戶」的起義軍所不守的幾個空城(山東軍興紀略卷十二,第十七頁)。

宋景詩並沒有妥協

在一八六一年陰曆正月,滿清統治者因為廣大的地區,都捲入了激烈的階級鬥爭漩渦,武裝革命,他們想用卑劣的分化手段破壞革命陣營,於是下令「招撫」(清文宗實錄卷三四一,第九頁)。勝保就乘兵南下之後,更利用「招撫」來擴充自己部隊。到了陰曆六月初九日,勝保和宋景詩成立了暫時妥協(註六),改宋軍為靖東營(山東軍興紀略卷十三,第四頁)。

宋景詩和勝保的妥協,是甘心背叛投降呢?還是先受誘惑而後來翻悔呢?還是因為環境不利,實行退却,以求蓄積力量,再向敵人進攻呢?現在還沒有足夠的史料幫助我們具體分析。

我們初步——只是初步——看到:

當時滿清統治者四面圍攻,兵力很厚,而且封鎖亦嚴。

宋景詩是通過「從政」(人名)向「成祿」(人名)接洽,得到勝保同意而妥協的。成祿是直隸副將,隨大名道王榕吉初到山東(山東軍興紀略卷十二,第九頁)。從政是老白蓮教徒,道光時因為「習教」被滿清統治者充軍到新疆(山東軍興紀略卷十三,第四頁)。「從政」和「成祿」「勝保」兩個人之間,並沒有特殊關係。宋景詩通過「從政」一而妥協,一定同「從政」有過商洽,得到同意的。

宋景詩和勝保妥協以後,滿軍命他會攻冠縣,但他沒有去,官書說,「景詩部衆攜貳,不能出隊」(山東軍興紀略卷十三,第十頁)。教軍攻莘縣,滿軍命他赴援,未交鋒而教軍撤退(山東軍興紀略卷十三,第八頁)。所以滿清統治者說他,「不惟不肯剿賊,而且潛與賊通」(剿平捻匪方略,同治二年三月十八日王蘭谷奏摺)。可知宋景詩在當時沒有倒戈反攻自己的戰友,而教軍也知道宋氏的真意所在,所以一遇到,就「彼此吹唇唱叫而退」(山東軍興紀略卷十五)。

宋景詩與勝保妥協後,他們的旗幟曾經一次自己調整。山東軍興紀略說,「景詩部曲未降者二三千,陽與景詩為離,各旗羣賊亦揚言恨景詩,以示景詩之無貳也。於是(張)玉懷、(楊)朋嶺、(程)順書、(張)殿甲、(張)殿乙、高思纖等均張黑旗,留邊月自別。」(註七)調整後的旗色如下:

黑旗白月	宋景詩部
黑旗黃邊	張玉懷部
黑旗白邊	程順書部
黑旗綠邊	楊朋嶺部
黑旗紅月	高思纖部
黑旗紅邊	靳三部

(山東軍興紀略卷十三,第七頁)

這裏值得注意的是所列的人本來不屬於黑旗,而現在將各部旗色完全劃一,定為黑色,以自己原來的旗色改為鑲邊。黃旗的張玉懷部改為黑旗黃邊,白旗的程順書部改為黑旗白邊。顯然是有計劃地重新組織起來,佈置起來,表示以宋景詩為首腦,而這次妥協是大家一致的。

滿清統治者始終不以宋景詩的「招撫」為然。後來在宣布勝保罪狀時還曾特別提出來,認為是「養癰貽患」(清史稿列傳一九〇勝保傳),而宋景詩也始終在警惕着,防範敵人的陰謀。這個矛盾,從妥協開始就存在着。

一九五一年十月七日

註一 「宋景詩」,這是滿清統治者故意改寫的。「清平縣志」寫作「宋景師」,有的書上寫作「宋景時」,全是筆誤,因為宋景詩的弟弟名叫「宋景書」、「宋景禮」,是按五經名稱排的,應該寫作景詩才對。清實錄山東軍興紀略清史稿等多數史書全作「宋景詩」。

註二 見山東軍興紀略卷十三第四頁註。「臨清縣志」作「小李官莊人」,「曲周縣志」作「岡家屯人」,清平縣志作「宋家小屯人」。

註三 北大文科研究所收藏鍾秀函稿,附山東坐探明桂手摺說,「宋景詩……高身量,額蓋上有高粱粒大一個黑猴子」。「黑猴子」是突起的黑痣。

註四 見山東軍興紀略卷十六,第二頁。武家莊不知是否即武訓所住之武莊,武訓化的侄子武敏合也是起義農民領袖之一。

註五 清平縣志說他「傭於邑白姓」,不知是傭工還是教習武術。

註六 宋氏「投降」日期,清文宗實錄卷三五五,第十六頁,咸豐十一年六月甲申條,據勝保奏摺說在六月初九日;山東軍興紀略卷十三,第四頁說在六月十三日;臨清縣志第一冊十五頁說在十一月,應以實錄為確。

註七 「邊」指旗幟上鑲的邊子,「月」,有人說是旗幟穿在竿上的一部分,也有人說是制服上的圓光標幟。

(本文小題係編者所加)

庚子賠款與一九〇二年農民反抗賠款的鬥爭

榮孟源

賠款的種類和數目

一、大賠款

一九〇一年九月七日滿清政府與帝國主義侵略者,簽訂了「辛丑條約」。在「辛丑條約」上寫着,中國賠款四億五千萬海關兩,從一九〇二年起到一九四〇年付清,總計本利九億八千二百二十三萬八千一百五十海關兩。這一筆賠當時叫做「大賠款」。九億八千餘萬海關兩的賠款,已夠驚人了,但實際中國付款的數目,還不止於此。另外還有從一九〇一年七月一日到十二月三十一日的一筆「利息」九百萬海關兩。這一筆利息,從一九〇二年起,三年付清,也要按四厘行息,所謂利息底利息,又是一百萬海關兩。因此,一九〇二年第一次支付大賠款,名義上是一千八百八十二萬九千五百海關兩,而實際上却是二千二百一十五萬九千兩。這一筆「曠古罕聞」的鉅款,「就中國目前(一九〇一年)財力而論,實屬萬不能堪。然而和議既成,賠款已定,無論如何窘急,必需竭力支持」(一九〇一年九月二十八日戶部奏)。因此,滿清政府勒令各省從一九〇二年起,每年攤派賠款二千三百零五萬零五百兩。

江蘇省	二、九七二、五〇〇兩
四川省	二、六一八、〇〇〇兩
廣東省	二、三一九、〇〇〇兩
江西省	二、一六六、〇〇〇兩
湖北省	一、六七四、〇〇〇兩
浙江省	一、五六四、〇〇〇兩
河南省	一、二六八、〇〇〇兩
安徽省	一、二五七、〇〇〇兩
山西省	一、一六三、〇〇〇兩
湖南省	一、〇〇四、〇〇〇兩
山東省	九九三、〇〇〇兩
福建省	九九〇、〇〇〇兩
直隸省	八五八、〇〇〇兩
陝西省	七〇四、〇〇〇兩
新疆省	四〇〇、〇〇〇兩
甘肅省	三〇〇、〇〇〇兩
廣西省	三〇〇、〇〇〇兩
雲南省	三〇〇、〇〇〇兩
貴州省	二〇〇、〇〇〇兩
總計	二三、〇五〇、五〇〇兩

這個攤派數目,到達各省,還要增加,如廣西省本來是三十萬兩,「加以補平、補色、滙費各項」,就增加為「三十四萬餘兩」(一九〇二年七月十一日丁振鐸奏)。福建省在分派額數以外,又「加以商號滙費,辦捐經費」等四萬餘兩(一九〇三年七月二十五日崇善奏)。至於「不肖州縣,挨戶攤派,甚或侵蝕入己;而劣紳胥吏,需索中飽,均所不免」(一九〇二年六月十七日上諭);「朝廷未受小民一文之捐納,而小民早出十文之化銷矣」(呂海寰奏)。那種偷偷摸摸長大的數目,是無算計算的。各省為了攤派賠款,加重了舊捐稅,又增添了許多新捐稅,就手邊的材料列表如左:

省名	加重的舊捐稅	新增捐稅
直隸	鴉片稅、糖稅、茶稅	派捐印花稅、酒稅;烟稅
山東	鴉片稅	烟稅、酒稅
山西		地畝捐、紳富捐、煤稅、土鹽厘
河南	鴉片稅、鹽稅、稅契	賠款捐、地捐
湖南	鴉片稅、印花稅、鹽稅	派捐
湖北	鴉片稅、印花稅、鹽稅、稅契	賠款捐、派捐、烟酒糖稅、彩票捐
四川	鴉片稅、印花稅	賠款新捐、房捐、肉稅
廣東	鴉片稅、厘金	按糧派捐、房捐、彩票捐
廣西	鴉片稅、稅契、藍靛稅、蠶絲稅、牛皮稅、糖稅	地捐、官捐、賭博捐、糖酒油房捐、押店加餉
福建	鴉片稅	賠款捐、地捐、隨糧捐、舖捐、坐賈捐、紙稅、窰稅、果稅
江西	鴉片稅、丁銀、漕米	地捐
安徽	鴉片稅、糧銀、漕米	地捐、舖捐、房捐、酒稅、肉稅、彩票捐
浙江	鴉片稅、糧銀	賠款捐、地捐、房捐、酒稅、絲落地稅、彩票捐
江蘇	鴉片稅	賠款捐、地捐、房捐、彩票捐
新疆		賠款捐

「其餘各種雜稅,省省不同,府府不同,縣縣不同,名目不下百數十,今未有確實之調查,不能悉舉。」(梁啟超:「中國國債史」頁四)

二、地方賠款

大賠款之外,還有由地方官和教士議定,自籌款項,「賠償」教堂,教民之「損失」者,那叫做地方賠款。地方賠款的數目,以前沒有統計,就手頭現有材料,一九〇一——一九〇二年地方賠款數目:

地名	賠款總數(單位兩)	備考
北京與直隸省	一一、一二四、〇一二	尚有未結者在外
奉天省	二、九〇〇、〇〇〇	
山西省	一、九四〇、〇〇〇	
山東省	五七〇、〇〇〇	
湖南省	三八六、〇〇〇	只有衡州天主堂,其他在外
江西省	三〇〇、〇〇〇	建堂在外
吉林省	二二〇、〇〇〇	
河南省	一九〇、〇〇〇	
浙江省	一八〇、〇〇〇	建堂與土地在外
伊克昭盟	一四三、五〇〇	
湖北省	三六、〇〇〇	只有耒陽、蘄州、廣濟、黃梅四縣,其他在外
廣東省	一〇、〇〇〇	只有東安一縣,其他在外
四川省	四、三〇〇	只有英國教案一項,其他在外。
總計	一八、〇〇三、八一二	

上述數目是不完全的。第一,省份不全,如陝西省寧陝深教堂,我們知道有賠款,但是還未找到具體數字。第二,各省賠款數目不全,如四川省,天主教自稱「損失」一百萬(「拳匪禍教記」),可知賠款數目不小,然亦未找到具體數字。第三,各省宣佈的數字,常少於實際數目,如直隸省宣化府,地方賠款名為一百五十萬兩,但另外尚有現銀八千兩,穀一萬石並未列在賠款數目之內;江西、浙江,建立教堂底土地和費用,也未算在賠款數目之內;各地未結教案,以及「由紳董與教士議結」之案,都未計算在內。假如把全國地方賠款的材料找齊,至少當在二千萬兩以上。

地方賠款,不僅實際數字超過議定的數字;而且貪官污吏,土豪劣紳「假公濟私,藉端魚肉」。如「直隸全省教案賠款清單」規定邢台縣「共賠天主教堂銀一萬四千兩」,「共賠天主教民京錢三千六百二十九吊(合銀一千四百五十一兩六錢)」,總共賠款數是一萬五千四百五十一兩六錢;而「當時分配邢台全縣包賠洋款現銀二十萬兩,商三民七,強行勒索」(「邢台市縣羣衆處理天主教惡霸士萬樂才等材料彙集摘要」)。又如新河縣在「直隸全省教案賠款清單」中規定賠款京錢二萬二千四百吊,而清河縣派給農民的數目却是二萬八千四百兩,合京錢七萬一千吊(新河縣志)。廣宗縣規定地方賠款京錢二萬吊,由書院存款及商民繳納八千吊,又將縣署所存賑銀二千兩(折京錢五千吊)全數支用,不敷之數只有七千吊,知縣魏凪德竟「令各村每畝攤京錢四十文」,共為二萬三千吊,多收二倍以上(「廣宗縣志」)。「各州縣辦理教案賠款,每於議定之外,任意加派,有多至倍徙者」(李鴻章:「通飭直屬札」)。因此所謂二千萬兩的地方賠款,實際上農民負擔恐已到一萬萬兩以上。

三、沒名的賠款

地方賠款之外,還有一種沒有名的賠款,即教堂藉口「賠償」教堂、教民底「損失」,直接向本地人民勒索。如山西潞城縣西天宮村,在義和團運動中燒燬了名為「教堂」的三間草房;後來教堂強迫本村農民重修了一座很大的天主堂,為此砍伐了農民二百株大松樹,拆毀了十幾家農民底房屋。又如直隸省邢台縣城內天主堂,在義和團運動中遭受一點破壞,事後教堂強迫邢台人民「撥給四千兩現銀重修」。諸如此類的賠款,是無法算清的。

大賠款也罷,地方賠款也罷,沒有名的賠款也罷,總之「凡撫卹教民糧食銀錢」,都「被教士等領回教堂,並不能均勻散放。及教民等向伊求乞糧食銀錢,隔了多日稍給些許,如同化子乞食一般。又教士唆令伊等自行尋找有錢人家,令其罰賠,否即強取。」「教民一經搶劫」,就「將贓物送歸教堂」。弄得「合境良民,稍有飯吃者,幾無一村一家不被教民訛詐殆遍。」(一九〇二年綏遠「托克托城通判林開桑稟文」)如直隸新河縣芝芳頭村唐智多,依恃教堂勢力,「凡村莊殷實居民及有此匪宿怨者,智多輒指為『拳匪』,呈請縣長罰款,不至蕩產不已。並欲砍殺村民劉老舍之父,又割其仇人左耳,殘暴異常,境內騷然。縣長吳燮祥更助桀為虐,從而袒護之,智多妄為,益無忌憚,乃率教徒割收各地麥田。」(「新河縣志」)教士率領教民搶劫,教士唆使教民「向各家搜索」。天主堂公然稱之謂「發洋財」。懷來縣灰窰子莊的人民,「大夥打定主意不吃天主教的虧」,「就下書保安州官」,羣起抵抗,蘇家房子莊天主堂的神甫「手中拿六輪子,又要人,又要臉,暢大老爺(州官)當下給神父賠錯,又賠銀子二百。」後來勒令灰窰子村給天主堂銀一千兩(宣化雙樹子天主堂印「保安教傳」)。這一羣洋惡霸的搶劫,和八國聯軍的搶劫同樣是一筆算不清的極大的數目。

一九〇一年到一九〇二年間,大賠款、地方賠款、沒有名的賠款,教士教民的搶劫,以及官紳的中飽勒索,總共一萬萬兩以上的鉅款,壓在人民底身上,「小民無辜,何以堪此!」何況又值兵亂之後,「窮民始被『團匪』之亂,繼被潰勇之擾,被洋兵之搶掠誅求」(李鴻章:通飭直屬札),再加以天災流行,直隸「秦、晉一帶,時苦旱災;東南則江、皖數省,皆被水患」(一九〇二年陰曆元旦上諭)呢。人民忍無可忍,於是一九〇二年間各地普遍展開了反抗庚子賠款的鬥爭。

各省農民反抗賠款的鬥爭

直隸省一九〇二年,景廷賓率領廣宗縣農民與鉅鹿、南宮、威縣農民,武裝反抗攤派賠款,豎起「掃清滅洋」的大旗。宣化府人民武裝抗拒賠款。新河縣農民湧入縣署,反抗繳納地方賠款。

河南省張永清、楊華川等率領泌陽、桐柏、唐縣一帶農民「抗攤賠款」,結成「齊心會」,圍攻縣城。武安、鹿邑等縣農民也曾武裝抗拒賠款。

熱河朝陽一帶的農民,在鄧萊峯率領之下,武裝反抗帝國主義及其所利用的教堂,並反抗賣國的滿清政府,以花子溝為根據地,與滿清十二營軍隊搏鬥。

山西省高平縣農民,由鐵匠牛文炳領導抗賠捐款,攻入縣城,釋放了被囚禁在獄中的義和團首領買黑漢等六人,強迫知縣高凌霄立「即派給永免各捐印諭」。

廣西省為攤派賠款,激成大規模的農民戰爭。據廣西巡撫柯逢時在奏摺中說,全省「幾於無人不『匪』,防剿俱窮」。這一次農民戰爭,曾波及於廣東、湖南、貴州、雲南四省。滿清派大兵鎮壓,一直繼續到一九〇五年,才大體停止。

四川省仁壽、彭山、安岳一帶,華陽、簡州一帶,以及長寧、郫縣、資陽各縣,普遍的發生了農民抗捐的武裝起事,以致省城(成都)戒嚴。

廣東省南雄州人民羣起,殺死天主教士,欽州、廉州各地發生武裝起事。

湖南省辰州人民二千餘人,羣起打毀教堂。

雲南省臨越一帶人民,紛起反抗賠款與臨越開關,與滿清政府相持數月。

福建省仙遊縣知縣王士駿,「派捐苛刻,激成事變」。

浙江省王錫彤率領寧海縣人民,焚燬天主堂二處。反抗帝國主義的鬥爭,波及於嵊縣、奉化、象山各縣。

江蘇省如皋縣知縣徐葆華「勸捐過甚,幾激民變」。

甘肅省平羅縣人民起事,打毀教堂。東北都伯納人民起事,攻入城內。

從上述的事例中,我們可以明白的看到,中華人民反抗帝國主義反抗封建壓迫的鬥爭,在一九〇二年以後,以反抗庚子賠款為契機更普遍於全國,打擊了帝國主義與封建勢力。中華人民頑強的鬥爭,使帝國主義強盜不能不稍事斂跡。英國利治城「戴利普時報」的「論中國賠款過多非英國之福」,上海「字林西報」的「論英美宜會同不取中國賠款」等文,都提出「中國之亂(指各地農民抗捐鬥爭),既因賠款釀成」,「致令華人仇視外洋」;為了緩和中國人民的反帝鬥爭,應當「不取中國賠款」。帝國主義固然未曾停止向中國勒索賠款,但是却不能不停止無限的勒索,各地教案因之一律議結,教民等劫掠訛詐行為。中華人民的頑強鬥爭,又使滿清政府不能不略事讓步,免除了廣宗、高平、泌陽等地攤派賠款;又連下上諭「嚴禁紳董吏役,藉混中飽,藉端需索」。同時滿清政府更藉人民的力量,敢於對帝國主義提出教士「橫行鄉里,平民被抑」,要求美國樑和各國公使,「趕緊締結」各地教案,今後要「使不安分之人,無從投教,其教民犯案,中國官吏與平民一律辦理」。農民反帝反封建的頑強鬥爭,鼓舞了資產階級小資產階級進行民主主義革命的信心,增加了他們革命的勇氣,推動了他們革命的行動。一九〇三年章太炎看到:「義和團初起時,惟言『扶清滅洋』,而景廷賓之師,則知『掃清滅洋』矣;今日廣西會黨,則知不必開釁於西人,而先以撲滅滿洲、剷除官吏為能事矣。……則知己為主使而西人為客使矣」。種種事實,他認識了「今日之民智,不必恃他事以開之,而但恃革命以開之。」他相信只要與農民羣衆的力量相結合,「以合衆共和結人心者,事成之後,必為民主。」(「駁康有為論革命書」)此後革命黨人孫中山等都努力於通過會黨以發動羣衆,並與廣西農民戰爭的領袖王和順等聯絡,在兩廣發動起義。平英團、太平天國以來,六十年間農民自發的革新運動,到一九〇二年反抗庚子賠款鬥爭的時候結束了,其後是資產階級領導的革命運動,但是革命的主要力量還是農民。

【註】本文小標題係編者所加。

中法戰爭時法國天主教在中越兩國的活動情形

王崇武

天主教中的一些帝國主義分子,一向利用教會作為侵略的工具。我在倫敦檔案館(The Public Record Office)裏,曾看過十九世紀末年,一位英國駐河內領事的秘密報告,他說,中法戰爭(一八八四——一八八五)前,法國先在越南佈置好了一個間諜網,這個工作是由住中越的法國天主教徒担任的,他們準備在法國發動戰爭時起而響應。英國帝國主義者的諜報工作一向很有名,我相信這封檔案是可靠的史實,可惜當時時間匆匆,而且忙於搜讀其他史料,便沒有鈔下來,現在我努力回憶,已經記不全了。

可是,細查中國記載,也可以找到這件事情的蛛絲馬迹。在中法戰爭時,由法國天主教所組織、主使的越南教徒,曾為虎作倀,充當爪牙,阻撓在紅河沿岸的中國軍隊,如清季外交史料記:

一八八四年三月十八日(光緒十年二月二十一日),廣西巡撫徐延旭奏:……近日還接雲貴督臣岑毓英函牘,於正月十五日,進軍興化時,臣先因金英縣以上村社,盡是教民,依恃近河,易於勾結洋輪,肆其頑抗,非節節掃蕩,不易達永祥府安樂縣一路,以通滇粵聲勢。……現據黃桂蘭趙沃呈報,劉仁貴於正月十六日到防,至十八日,永祥府官稟報,有東英村教匪八百餘人,於十七日早,攻破多樂社,搜劫近村,來營救援,劉仁貴等即率隊前往撲救,該教匪居然率黨吹角,開砲拒敵。……十八日卯刻,法人以大中火船四艘,勾通豐谷等村教匪,直犯文峯。(卷三十九)

又四月五日(陰曆三月初十日),徐延旭奏:「(正月)二十八日二鼓後,督飭黨英華……(等)各挑勇壯,漏夜疾趨,逼近(芹驛關)……敵壘,甫經攀登,而近泊法船,已放開花巨砲,我軍奮呼猛攻,正在相持,忽近村教匪突起,鎗砲並施,我軍一面抽隊回軍,平毀教匪巢穴,三處勇丁,略有傷亡。」(卷三十九,頁二十五。)

又六月十日(陰曆五月十七日),雲南總督岑毓英奏:「……嗣因北寧太原,相繼失守,劉團潰退,軍火軍裝,失落頗多,法人勾結各處教匪,阻截軍糧。……至滇波夏和地面,教匪沿途邀截。……」(卷四十一,頁一。)

又二十三日(陰曆閏五月初一日),岑毓英奏:「昨據稟報,有法人教匪數百名,來至猛羅附近之陀湾地方。……四月十五日,又有法人教匪數百名,來至大力社。……四月十五日,由山西……臣尤以為(雲南)通商之患小,而傳教之患大,越南教民,可為殷鑒。」(卷四十一,頁三。)

又九月二十九日(陰曆八月十一日),粵督張之洞電:「頃據報,法煽越教匪給械,窺廉欽之北海,欽州邊界之竹山芭街,已飭嚴防。越地法兵,陸拒桂軍者屯涼球,水拒雲軍者屯順司,中多教匪。」(卷四十七,頁十二。)

這是當年中國派遣軍隊的作戰報道,其中也許有強調教徒聲勢壯大,以掩飾他們打仗失利之處,但是,無論如何,可以說明法帝多年以來所收買訓練的天主教徒,在他侵略越南以打擊滿清朝軍隊是起了一定的作用的。

這一點,當時的地方長官也有認識的,如一八八二年,廣西巡撫慶裕奏:

近年法國教士在太平南寧泗城等府屬往來傳教,多方購地,建設教堂。……紳民皆稱,法人詭計多端,已佔越南國濱海各省,復在該國北圻各省建樓設堂,勢將吞併全越,逼處內地。……凡建教堂之處,多係招集匪人,不容里鄰過問,……現欲於南太等處建堂傳教,必將裏外勾通,寬蝕為害,不可不防。(中法交涉史料卷二,頁八。)

果然,在中法戰爭時,這些為侵略目的而建立的教堂,便「裏外勾通」的起事了。一八八四年二月,徐延旭奏:

據上思州知州張增稟稱:該州教堂三處,徒黨繁多,平日行蹤,已極詭密,近則遣人四探,添修壁房,勾引匪人,執持軍器,出入無忌,不服稽查。本月初五日,有教士馬若望,周紹良來自欽靈,隨軍甚多,並不許人過問,形迹殊屬可疑,民情因之浮動。且傳聞教士富於道有陰帶悍匪赴援河城之語等情,飛稟前來。……臣查上思州地方,接壤越南之廣安省,法人不得逞於北寧,日久曠持,勢成騎虎,到處勾結教民,為鋌而走險之計,原在意中。然該教匪等,若只於出境助賊,為害猶輕,若勾引匪徒,滋事內地,為害實非細故。(卷十一,頁十〇。又請參看清季外交史料卷十九,頁十四。)

上思州的教徒是天主教徒,他們的騷動,是法帝所主使。後來這股教徒聯合貴州的散兵,大舉起事,李鴻章於一八八四年五月五日,打給軍機處的電報說:

……頃報,該(思恩)匪連結貴州散勇苗匪數千,擬分兩路,一由陸窺思恩,一由水窺歸遠鎮。(清季外交史料卷四十,頁三十。)

可見他們的勢力相當大!

由於廣西天主教徒的騷動,可以推想到雲南教徒的態度。所以當時雲南巡撫張凱嵩「籌擬滇省邊防情形摺」說:「固本乃可祛邪,物先腐而後蟲生,越南偏地教民,以致表裏為姦,可為殷鑒。」大約當時雲南教徒所以沒有響應越桂教徒的原因,是因為滇越交通,不像越桂的交通,比較方便,如果起事,不見得立刻能夠和越南的法兵、教徒取得連繫,得到他們的支持。而到法國軍隊推進到滇越交界時,英國兩國因為在華的商業被損害,已經壓迫法國停戰,雲南教徒沒有發動響應的必要了。

天津市工人文工團
公演四幕話劇
在新事物的前面
編劇 杜印 劉相如 胡零
導演 龔家寶 趙冀平 蔡白冰
設計 馬進
時間:十三日起每晚七時半
地點:新華影劇院(電話5.2356)
[現預售十三十四夜場票 十四日日場包場]

大舞台 白玉崑 紅風京劇團全體助演
今早場 戰冀州 戰馬超 玉堂春 燕子李三
今晚場 前後部一次演全 三打祝家莊 延安平劇院改編

中國戲院 梅蘭芳
(十二日)(十三日)(票已售完)
十四(星期日)日場 霸王別姬
十四(星期日)夜場 鳳還巢
現售已票 七千元至三萬元

緊要啟事 梅劇團原訂十三日期滿,茲因觀衆紛紛要求續演,為酬答盛意決於十四日加演日夜兩場,希注意

上平安 劉漢臣領導
劉漢臣 別臨紀念只三天

昇平 正風劇社 六歲紅 新蓮 小翠霞君 ★今天早晚★ 王香賓 李香 相思樹

天寶 姜鐵麟 領導 青年京劇團
天桂 前進劇社 王秋素 花月仙
燕樂 特請天津市曲藝工作團領導 小綵舞
大衆 復興劇社
和平 亞洲 國光 天津 平安 北洋 同時加演中國新聞第四十五號 大同古裝新片 彩鳳雙飛 王丹鳳 主演
青年會 潘子農導 夫婦進行曲
天華景 早晚 呂布與貂嬋
友好牌 吹風機

天津店員 第十七期
主編 「天津店員」編輯委員會
通訊處 天津羅斯福路進步日報社

鞏固工農聯盟

市級特等勞動模範 趙占英

負荷着促進城鄉物資交流與鞏固工農聯盟的偉大使命的華北區城鄉物資交流展覽會，於十月五日在天津開幕了。我們歡欣鼓舞地迎接農民弟兄們前來參觀，互相交流生產經驗，以期更好地建設人民的祖國。

七日，在天津召開了空前未有的工人農民聯歡大會，我能參加了這個大會，感到無限的光榮。工人和農民本是一家人，在舊社會受反動派帝國主義的統治壓迫，而使我們隔離開來，由於偉大的共產黨毛主席的英明領導，經過若干年來的堅苦的鬥爭，打垮了國內外的反動派，才使廣大的羣衆得見天日，使我們得到了團聚，這是多麼值得興奮和驕傲的事！大會充分證明了我們工人農民建立在政治基礎上的眞誠大團結！有了這樣的團結，就給工農業的發展打下了穩固的基礎，更爲祖國的工業化與社會主義的前途，鋪平了道路。

這次物資展覽會，顯示了我們祖國的富饒、偉大與可愛。我們決心永遠團結在共產黨的周圍，努力發展工業生產。工業面向農村，並且溝通城鄉物資交流，是完全正確的。工人要虛心學習農民弟兄刻苦耐勞的精神，鞏固工農聯盟，讓我們一同站在抗美援朝建設偉大祖國的最前線，爲保衛祖國安全與世界和平奮鬥到底！

中華人民共和國萬歲！
中國共產黨萬歲！
偉大的領袖毛主席萬歲！

我們參加了工農聯歡大會

劉振才 李光舉

七日上午九時，二百多個店員代表，都懷着無比興奮的心情，携帶着大批的禮品，到店員工會的大院裏集合了。爲了參加盛大的工農聯歡大會，這些代表們，有很多在七時就來了。出發以前，我們就組織了二十六人的獻花隊，在大會上參加了集體獻花。

遊藝節目進行中，外貿局的于萍，百貨公司的張喜芳等很多女同志當場提出分組與農民聯歡，馬上得到大家的同意。於是，我們就三人、七人圍成一團，和農民們更親近地坐在一起了。藥行業立刻把香蕉、蘋菓籃子等放在中間。食品業將整箱袋的糖菓分送給農民代表，旅飯業用竹筐抬着糖菓送到農民的面前。國公營單位更將寫給農民兄弟的信，印在慰食物的口袋上，信上說：「農民兄弟們：我們緊密地携起手來，努力開展城鄉貿易，爲發展工農聯盟，完成祖國經濟建設而奮鬥。」一包包地裝在農民兄弟的衣袋裏。大家都認爲工農聯歡眞是互相鼓勵，積極生產，努力學習。這一次工農大聯歡是歷史上的一個新紀錄。邯鄲的農民代表介紹了抗戰時期農民抗日鬥爭和後來土改的情況。他們說：「多少年來，工人農民不能坐在一起，今天成了兄弟姐妹。」白元芬是十七歲的農民婦女，她不但是勞動模範，而且是學習模範。她說：「過去婦女受壓迫，現在男女在勞動上、政治地位上平等了。我一個人就種了十六畝地，以前不識字，現在有了一般文化。」一個四五十歲的老大娘說：「到這裏就和在家一樣，家家戶戶都照顧得很週到。今天的光榮，應該感謝毛主席！」

大家越談越起勁，雖然天已晚了，都還捨不得離開。

我們這二百多個店員代表，在「團結就是力量」的歌聲中踏上歸途。工農聯歡大會，留給我們每一個人的印象是深刻的，我們將永遠記憶住這次大會的重要意義，爲鞏固工農聯盟，建設我們偉大的祖國奮鬥到底！

店員和邯鄲專區魏莊農業勞動模範劉秀亭、潘秀霞在親切地談話 趙唐攝

上了一堂大課

麗都鐘表店 周桂土

華北城鄉物資交流展覽會，已在十月五日正式開幕了！通過這一次展覽會，我們在政治上和經濟上都必將得到重大的收穫。

開幕以前，農民兄弟們一批又一批地光臨天津，馬路上到處響起了熱烈的掌聲和歡呼聲。天津市的人民都以無比歡欣快慰的心情迎接着這些高貴的友人們的到來；全市的店員也都極其熱情地招待着他們。

七日，在市總工會舉辦的工農聯歡大會上，我榮幸地會見了他們。他們都是有名的農業勞動模範啊！我們這一羣店員工人興高采烈地和他們坐在一起，一邊欣賞着文娛表演，一邊暢談着——互相說出了我們心裏最愉快的話。

有位農民弟兄說得好！他說：「這次我們來到天津，天津市的工人和市民們招待得太週到了！從前進城，心裏老有點嘀咕，這都是反動派給造成的。這次可別提多坦然了，完全是共產黨毛主席給我們的好處！咱要不好好鬧生產，那可就太不對了。」

另外一位說得更有意思！他說：「我這次看了展覽會，證明工人老大哥的偉大。以前，我們不大相信大五福布和熱水瓶是中國做的；今天不只相信了，還知道我們中國連汽車都會做了。回去以後，我一定發動全村農民，多種工業原料，讓咱們的工業更發展。」

他們都給我們介紹了農民在解放後的生產熱情和生活得到改善的情況。我們也告訴他們：天津市的店員工人，怎樣團結資方渡過了困難，搞好了業務。

我們談得非常投機、非常痛快，一點隔閡也沒有，就像一家人一樣。可不！工農原來是一家呀！我們祇有鞏固了工農聯盟，才能把祖國建設得更富強，才能更好地發展工業和農業，商業自然能夠發展起來了。因此，我們店員今後的任務應該是：在工會的領導下，進一步地團結資方，改善經營方式，開展業務競賽，面向農村，搞好城鄉貿易。這樣做不爲別的，就是爲了繁榮祖國的經濟，讓我們更幸福、更美好的生活早日實現！

參加了工農聯歡大會，我等於上了一堂大課。我願和全市的店員弟兄們團結一道，爲完成發展城鄉貿易的光榮任務共同奮鬥！

店員和邯鄲農民弟兄在聯歡會上 趙唐攝

農民可愛

于春濤

在十月三日下午六時許，我們職工會第一組織聯委會正在開例會，派出所來了電話，通知我們：有一部份農民已經到了派出所。大家都馬上興奮起來，會議暫告結束，全體立刻出動到派出所迎接我們朝夕盼望的友人。見面以後，我們有的替農民代表們拿行李，有的在街門和大門鼓掌歡呼。這些來自平原省的農民代表們，進入大門以後，和我們一一握手。看了這些樸實的農民們，不禁引起我對他們的無限的崇敬。

以後，由招待員領着這些農民代表們進入經我們多日佈置的宿舍。由於代表們在路途上已經很辛苦，所以當他們在民園晚餐歸來，就早早安憩了。我們的所在地是安利大樓，這裏一共騰出了住房五大間。這天招待了三十多位平原省的農民代表，其中有七位是婦女。

有一位女代表，因爲經過一日一夜的車中生活，到達我們這裏以後，忽然患病，於是由招待小組長去請了醫生來爲她診治，服藥以後才安然的睡下了。在這兩天當中，這位女代表都由招待小組的女招待員服侍。六日她的病痊癒了，已隨同大家參觀展覽會去了。

每晚農民們回來以後，我們就坐在一起，談談彼此的生活情況。我們把城市工人們可以製造無軌電車，吉普汽車和各種工業用具的事情都介紹給他們了。農民代表們也談些鄉村情況，他們說：從前在黃河泛濫時，平原省一帶的鄉村，是首先遭殃的，更經過日寇和國民黨統治時期的破壞，鄉村的苦難是說不完的；如今，在毛主席領導之下，修好淮河，疏通水流，我們才從災難逃了出來；毛主席眞是我們的大救星！現在，又有這個機會來遊覽天津市，參觀展覽會，眞是以前不敢想的事，今天都實現了。他們對於工人同志們的熱情招待，深深感謝。

從農民純樸的生活作風裏，從他們眞摯的情感當中，我體會到農民的可愛與可敬，也體會到農民的力量的無窮。先進的工人階級和農民階級結成了偉大的同盟，有什麼困難不可以克服！

我們這樣招待了農民

天和玉飯莊 朱學廉

天和玉的職工同志們，從思想上明確了工農聯盟的意義，所以見了農民好像見了親弟兄一樣。農民兄弟一進門，大家就熱烈鼓掌歡迎，一直迎接到屋內，然後安排他們坐下，全體職工立刻動員起來，倒水、打手巾把擦汗，問長問短地，主動和農民弟兄們談談家常，非常親切。當時，有一個婦女代表，因爲喝茶把手燙了，職工們見了趕快給她擦藥，問她痛不痛，對他們關心得無微不至。廚房大師傅們，聽說農民代表來了，無論切菜、炒菜、蒸麵食的，都特別起勁，頭灶親自上火炒菜，雖然農民代表吃飯人數多，但是他們炒菜卻不用大鍋，使小鍋炒，惟恐農民代表吃不好；歇班的大師傅們也不歇班了，全體行動起來。菜、飯步驟一致，到時候都準備妥當了，一齊端上，絕不使農民弟兄吃涼的，又考慮到，他們吃熱了容易出汗，早早預備好大量毛巾，有專人負責遞送。

根據大會的規定，葷素菜是兩樣，每樣是兩盤，另外一個湯，兩個素的是炒土豆，兩個葷的是肉絲炒白菜，我們招待的是察北專區農民代表，頭一天炒土豆剩了很多，大家見到他們不喜歡吃炒土豆；第二次就自動給換了肉片燜扁豆，和素炒白菜，鴨菜湯；第三次是素溜洋白菜和肉末炒雪裏紅，飯菜湯，湯是管夠的。在農民吃飯的時候，大家就把茶水涼好，完飯飲用正好。我們特地預備了意見簿，請他們多提意見，以便糾正工作上的缺點。以下是察哈爾省尚義縣三十七位農民代表寫在意見簿上的一段話：

天和玉的全體工作同志們：

你們對我們這樣的熱情招待，及時供應飲食，我們覺着無限愉快。我們這只有毛主席領導下的新中國的勞動人民，才能有今天的光榮，這是咱們有史以來的空前的大團結。

我們察哈爾省尚義縣的全體三十七名農民代表，特向你們致以親切的慰問和最大的謝意！

察哈爾省尚義縣全體農民代表

啟事

一、本刊下期以參觀華北區城鄉物資展覽會以後的感想和收穫爲中心。我們希望大家能結合本單位的業務來寫稿，也就是說：看了展覽會以後，你們預備怎樣發展自己商店的業務；寫得越具體越好。請在星期二以前把稿送來！

二、「時事測驗」暫停一期。

世界理髮店的職工們 寫信向農民弟兄報告工作

勞模把獎品轉贈最可愛的人

親愛的農民弟兄們：

我們是世界理髮店店員，對你們光臨天津，我們說不出來的高興！我們全店的工人同志都準備以全副的精神，歡迎你們——我們高貴的朋友，並且預備了香烟，茶水來招待你們。你們理髮，可以享受七折的優待，絕對不收你們的小費。

親愛的農民兄弟們：你們在反帝、反封建和反官僚資本的鬥爭中盡了很大的力量，支援了抗日戰爭和解放戰爭，並且讓你們的子弟參加志願軍去朝鮮打擊美國侵略者。你們多偉大呀！我們敬佩你們，感謝你們。

解放兩年來，特別是抗美援朝運動展開以後，我們在城市裏作了些什麼呢？我們也想借這個機會告訴給你們：自從政府號召商店展開愛國業務競賽，我們就首先響應了。最近，我們作了一個總結，檢查出來我們的缺點是沒有很明確地定出捐獻計劃來。成績當然也有一些，主要是：工人在遵守勞動紀律上打下了很好的基礎；在業務方面，我們已由虧累轉變到不虧了；在節約方面，工人也作了很大的努力，例如：油漆活都自己幹，這一項就節約了一百萬元，因此鼓舞了資方的經營信心。競賽結果，我們評出了模範四人，一等何振起，二等苗祝平，三等楊恩勝、常紹禹，分別由資方發給博士、天娥和大華等牌號的金筆一枝。在獎模大會上，楊恩勝同志代表全體勞模，表示了他們的決心，他說：「光榮是毛主席和共產黨給的，同時也是大家的光榮。今後，我們絕不驕傲，團結羣衆，把業務搞得更好。」接着他又表示：「美帝在朝鮮破壞和平談判，轟炸了開城中立區，這更顯明地暴露出它的侵略野心，我們決定把得獎的金筆一齊贈給志願軍的戰鬥英雄們，好叫他們更有勁地多消滅美國鬼子！」

現在，第二次的競賽又開始了，這次勞資雙方針對了上次的缺點，定出了增產捐獻計劃，資方決定：營業如有超額，就從中拿出百分之四來捐獻，並從超額利潤中提出百分之二十，以其中的百分之十捐獻，另外的百分之十作爲給工人的獎金；工人決定由獎金中提出百分之五十捐獻。此外，每個工人每月還捐獻工資一天（半年爲期），還有閻富昌、李涵、何振起三位同志，每月除了捐獻一天工資以外，另按工資的百分之五到百分之七提款捐獻（也是半年爲期）。

我們輪流去參觀了展覽會，從這次展覽會裏，我們看到了千千萬萬的工人和農民，在生產上打了許多勝仗，我們也有信心完成計劃。歡迎你們到我們這裏來，多多給我們提出意見！

致以
革命的敬禮

世界理髮店全體職工
（稿費捐獻）

歡迎你們來參觀

偉迪氏藥廠工會給農民弟兄的信

最親愛的農民兄弟們：

這次你們來到天津參觀物資交流展覽會，我們非常的高興。通過這個展覽會，咱們工人和農民兄弟的友誼會更加鞏固起來。咱們團結得愈緊密，咱們的新中國的工業和農業的發展就愈有保障；咱們的生活也就更美好、更幸福。我們祇有在共產黨和毛主席的領導下，咱們工人和農民才翻得了身，才能當家做主。希望你們到我們工廠裏來看看，多給我們提些意見！你們的意見就是我們工作的方向。

此致
敬禮

中國店員工會天津市委員會藥行業偉迪氏委員會

祖國眞偉大

☆☆☆☆☆☆☆☆☆☆☆☆☆☆

參觀物資展覽會的感想

察哈爾省尚義縣全體農民代表

本月七日早八點，我參觀了華北區物資交流展覽會場。走進會場，精神馬上爲之一振，首先見到的是我們偉大的領袖毛主席的巨型塑像，不禁肅然起敬，令人很快地想到：由於有了毛主席，我們才有幸福生活的可能。我挨着個兒，居然看了不少，我隨着羣衆依次進入國際館、工商改進館、手工業館、重工業館、畜產館、農作物館、棉花館、礦產館。這天，我雖然看了不到一半，沒能全部看完，而且看得並不夠仔細，但是已足夠體會到祖國的偉大了。我是沒出過遠門的人，這次可開了眼了，彷彿遊歷了五省二市一樣。

看了這次展覽會，我才知道：中國鎢礦居世界第一位，鎢藏量佔世界產量百分之七十。聽說鎢是製造原子武器的重要材料；朝鮮停戰談判中，美帝國主義者一再無理地要求：把軍事分界線，劃在「三八線」以北的地區，就是妄想把「三八線」以北的一個鎢礦據爲己有，以便製造原子武器，來屠殺和平人民。我們中國既擁有佔世界產量第一位的鎢，那麼，祇要掌握了技術，大量製造原子武器難道還有什麼困難！

原子武器，咱們也是需要的。我們需要它也正如斯大林大元帥所說的那樣：是準備着對付侵略者的。咱中國的人民一向愛好和平，我們更願意學蘇聯老大哥做的那樣——拿原子能用來爲生產服務。

解放前，人民一直受着帝國主義和國民黨反動派的重重壓迫和剝削，過着牛馬不如的生活，事事「依靠」外人，物物「仰賴」舶來。而今，解放才兩年多的時間，在共產黨和毛主席英明的領導下，各種建設無一不是突飛猛晉，工業、農業，飛躍發展。我們的食糧不但不缺乏，並且有了富裕而輸往印度解決該國人民的食糧困難了。這些事情在帝國主義看起來，簡直是不可思議的。「封鎖」，可嚇唬不了站起來的中國人民，新中國的前途，永遠是光芒萬丈的！

讓帝國主義在我們的面前發抖罷！

我們年輕的祖國太偉大了，我們偉大的祖國太可愛了！

美帝國主義者胆敢擴大侵略，它必將被和平人民的力量擊得粉碎。（張恩富）

招待農民是光榮的政治任務

市店員工會文教部 李柱續

華北區城鄉物資展覽會開幕以後，全市的店員同志們，都在以兄弟般的友愛精神，熱誠愉快地招待着從各地光臨天津的農民兄弟，執行着他們前訂的計劃。

根據我們所了解的情況，全市的店員大部分都動員起來了。旅飯業，共有二十四個招待站，招待都相當的週到。如：中國旅館、頤和園（這兩處住的是北京工商界代表）的工人，給代表們備有新床單、新毛巾、肥皂、還有拖鞋，每天都買幾份報紙給代表們看；佛照樓、惠中等家，備有娛樂用品，另外還設有辦公室，專門供給代表使用；天瑞居飯館，曾有幾位農民代表去吃飯，他們沒注意到這幾位顧客正是農民，忘打折扣了，後來知道了，就趕緊把多收的錢退回去。在大會食堂服務的工人，工作熱情更高漲，每個人都担負着三個人的工作，有人問到他們累不累，他們表示：不但不累，反而覺得越幹越起勁。

他們這樣高漲的工作熱情，使得好些代表們都深受感動，例如，頤和園住的北京貿易代表團的土產組的同志們臨走時，在意見簿上寫下了這樣的話：「全體服務員同志們：你們的辛勤招待，使我們感到無限的舒適，謝謝你們！只有在毛主席領導下的新社會，才有這樣廣大爲人民服務的人羣，讓我們携起手來，共同全心全意地爲人民服務！」一位上海的代表認爲：華清池澡塘的全體工人，更充分表現了友愛的精神。他們櫃上住了二十四位代表，買好了烟、茶葉和洗臉用具等；他們三十人組成的招待組，每天都有三人專門負責，一面招待，一面作保衛工作。代表們每天起床以後，工人們就自動地拿出了八十多萬元，爲這些代表們代洗衣服。茶烟就都預備好了；錢花完了，女同志並給再添集；他們覺得，要不是解放了，怎能和農民兄弟在一起歡聚呢！

熱烈地做着招待工作，每天都有專人服務。百貨公司、中原公司、謙祥益等，也都是這樣；行業工會和有些單位還開了聯歡會演戲招待農民代表；有的正在籌備。有好多單位都很重視交流經驗，如貿易貨棧業，他們就組成了四個訪問小組，到一、二、八、十各區去訪問農民代表。這些做法，都是非常正確的。

不過，仍有個別商店的店員還沒有行動起來；有的是在招待態度上還不夠熱情：這些都是必須糾正的。希望各基層幹部，要時時深入檢查招待工作，及時糾正錯誤的認識，大力展開宣傳，使每個角落的店員都能行動起來，勝利地完成這一重大的光榮的政治任務。

把售貨工作推向農村

中華百貨售品所 韓甲民

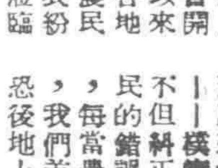

城鄉物資交流展覽會開幕以來，各地的農民代表紛紛蒞臨天津，給天津帶來了光采，市面也顯得更熱鬧起來。

我們中華百貨售品所的全體職工，由於對城鄉物資交流展覽會有了比較正確的認識，大家都很誠摯週到地招待着歷來沒有過的新主顧——樸實的農民。我們不但糾正了以前輕視農民的錯誤思想，而且，每當農民進來買東西，我們差不多都是爭先恐後地上前接待。我們早就訂下了一個計劃，主要就是要做到：盡量替農民解決問題，例如：農民所需要的東西而我們商店沒有，我們就陪同他們到別處去買。

我們招待農民，除去購物有折扣外，還設立了茶水站，休息室。

我們見面的時候，彼此都有說不出的高興。在七日那天，來了一位山西省沁源縣農民代表，他一進我們的休息室就說：「我們是第一次來天津，要不是解放了，咱哪有日子來呀！多虧了毛主席。」

在談話裏，他們充分表現出了生產熱情，表現出了他們對新中國的熱愛。同時，經過這些談話我們知道農民弟兄的生活的確大爲提高了，生產技術也有了很大的改進。廣大的農民弟兄們，現在都有了相當的購買力，這是他們生活提高的一個實例。簡樸的農民所需要的決不是些奢侈品，一般的都是膠鞋、襪子、絨衣褲、竹殼熱水瓶，他們買得最多的是市布、花布和色布。所以，我們應該更多的預備這些東西，來供應農民的需要。

有位沁源縣農民代表，給我們寫下了這樣的話：「你們是爲我們廣大的農民服務的。在新民主主義社會裏，望你們用更大的努力，把售貨工作推向農村，給我們解決更多困難，使我們的生活更充實起來。我們今後更要多種工業原料供給你們製造成品。」

今後，我們應當更緊密地與農民聯系起來，要以廣大的農民爲經常的對象，我們一定要滿足農民的要求，把他們需要的工業產品推向農村，給他們解決更多的困難。這樣，我們相信農民們，一定更會鼓舞起自己的生產熱情，供給我們更多的工業原料的。

元興池熱烈招待農民

在華北區城鄉物資交流展覽會開幕的前幾天，各省來津參觀的農民代表已陸續地來到了天津。

我們的單位裏，由行政和工會雙方組織了招待委員會，共分八組，每組七人。工作都一一分配好了，有的在二十三分站服務，有的在看茶水站，有的在廣播室指揮服務員的工作；腰鼓隊每天都到車站去迎接農民弟兄。

十月四日的下午，由展覽會招待委員會第一二總站所屬各分站的負責同志們，陪同着五百多位農民兄弟姐妹們前來我們這裏洗澡。當時我們全體的工人都集中了全部的精神進行招待。這些高貴的來賓們見到了我們各處的壁報、漫畫、標語都非常注意。我們的廣播室裏，隨時告訴我們怎樣耐心招待，並讓我們多聽取農民弟兄的意見。農民弟兄們，聽到了這樣的廣播都熱烈地鼓起掌來。他們洗完澡以後，就有很多的代表到我們的廣播室去廣播，表示謝意。例如，豐潤、邯鄲、遷安等縣的代表們說：我們來到元興池洗澡，多蒙工人同志們的盛情招待，我們向你們致謝。第二總站第五分站的李站長也來電話表示謝意。這都給了我們很大的鼓勵。同時，我們也感覺得很慚愧，我們這一點工作和這許多代表的貢獻比起來，實在差得太遠了。因此，在

福聚棧兩工人要入工會 竟被資方突然藉詞解僱

有關部門應該趕快予以糾正

我是一區北安道八十四號福聚棧瓶子舖的店員，今年八月十七日，加入了工會。我們櫃上的職工一共九人。本月五日我介紹女工石玉萍、張春華兩人加入工會，當晚經理何志明就知道了，把石玉萍叫去，想阻撓她們加入工會。我去質問的時候，何志明沒說出什麼道理來就出去了。六日中午，他也沒和工會商量，就突然把我們這兒的三個女工解僱了（其中就有要加入工會的石玉萍和張春華，她們在廠裏做工都有一年以上的時間，可是還是臨時工名義），說是廠裏沒活幹了。其實，據我知道我們櫃上還有一百多包沒做的瓶子蓋。

以後，我把這個情況反映到聯合業工會，工會會派程連榮同志到櫃上來瞭解情況，何志明當時就一味搪塞，把事情敷衍過去了。第二天他到聯合業工會去了一趟，工會方面給他說理，他口頭上算答應了，第三天開工。可是，結果並沒開工，在九日這天他就去上海了，櫃上的事委託給他哥哥來照顧。這個問題就這樣僵持下來。我希望有關部門迅速處理，以求解決，不能讓工人因爲要加入工會反而遭受失業的痛苦。

店員工會聯合業工會第十五聯委會會員 馬世驗

店員中來

小俱樂部

多大歲數

斂夫的歲數再加上萬里的歲數，正好是二十。可是萬里的歲數要自乘一下，再加上斂夫的歲數，得數是一七六。請大家動一動腦筋，斂夫和萬里各有多大歲數？（王武輝編譯）

謎語

㊀ 一物生來奇，愈洗愈有泥；不洗倒乾淨，洗了吃不的（得）。（打一物）吳運及擬

㊁ 一隻獨翅鳥，專好地下跑，生來愛清潔，家家離不了。（打一物）琳擬

★上期答案

組字畫：「鞏固工農聯盟積極增產捐獻加強抗美援朝」十八字組成。想一想：老王有五枝鉛筆，老張有七枝鉛筆。

上期時事測驗答案

一、填空題：1「對日和約」是帝國主義對亞洲人民的宣戰書，亞洲人民只要團結一致，就能夠打敗帝國主義的一切侵略和侵略計劃。2九千九百七十億零六千六百七十三萬八千餘元。3百分之九十；百分之四十六。4城鄉物資交流，擴大對蘇聯和人民民主國家的貿易方針。5三億一千萬以上。

二、是非題：1（－）2（＋）3（－）4（－）5（＋）

通知

本部直屬天津店員會計學校，即日起開始報名，十六日截止。凡願參加該校學習的會員，希望即持自己所屬的行業工會或國公營單位基層工會的介紹信到一區陝西路六十五號本部報名。

市店員工會文教部

怎樣開展俱樂部工作

☆最重要的一點就是要能克服困難☆

市總工會在六月間的指示中，就強調必須搞好工人的俱樂部工作。指示裏告訴我們：凡是超過二百人以上的工廠、商店，下半年以內，都要建立起俱樂部來，不足二百人而在五十人以上的單位，要在新年以前建立俱樂部室。

在咱店員工會所屬的各基層中，雖然在超過二百人以上的二十二個公司裏，已經建了十六個俱樂部，超過五十人以上的七十多個單位，也置備了遊藝用品和圖書，但是，存在的缺點還是非常多的，有的有活動沒有組織形式，有的有形式却沒有內容，大部份的單位偏重在文娛活動，而忽視了生產上和政治上的鼓動宣傳。有的單位的遊藝用品和圖書沒有一定的規則和嚴格的管理制度，遭失或損害的情形非常嚴重，如何克服以上的缺點是值得研究的問題。

爲了使俱樂部獲得鞏固和發展，第一步首先要着重在組織方面：第一，要由全體會員民主選舉產生俱樂部管理委員會。因爲只有羣衆自己選出的管理人員，他們才會更關心俱樂部的工作。如果是行政上指派或工會指定的，那就不但會影響俱樂部的工作，也違背了民主的原則。第二步，委員會要進行分工，除了正副主任和總務、秘書外，可劃分文藝、遊藝、圖書、體育四個組，委員們分工負責掌握各組的活動；必要時各組可在會員中聘請幹事來協助工作。

在各種活動上，必須預先有一定的計劃，避免「亂抓一把」的現象。各組活動的發展，力求平衡，例如：有許多單位只偏重文娛活動的做法是極不妥當的。在俱樂部的各種活動上必須包含政治宣傳和鼓動生產的作用，不能從單純的娛樂觀點出發。

至於文娛活動，也應當培養工人的創造才能，編、演工人自己的作品。有些工人劇團演些封建內容的京戲和很長的大型話劇，都是不合我們的文娛方向的。我們應當發展「說唱隊」的組織，說唱這種文藝形式，不但易編、易演，並且能及時進行宣傳工作。在遊藝用品和圖書的管理上，必須有專人負責；並且要製訂比較完整的管理制度，經常檢查，發現損害和遺失的現象，及時按制度追索或要求賠償。

在體育活動方面，今後應當和文娛活動並重，大力提倡，過去店員同志們的體育範圍不夠明確，認爲體育就是藍、排球，沒條件建立球隊，就認爲搞不了體育活動。這是錯誤的想法。實際上，跳高、跳遠、長跑、短跑等項活動，這都是既省錢又爲人們所愛好的活動。此外，還可以組織起來做各種集體體操，爲了鼓舞情緒，各基層可以經常組織比賽。

建立俱樂部室比較簡單。在組織與領導方面無需選舉委員會，由文教委員會負責就可以了。活動的內容應當着重在遊藝和圖書閱覽兩方面；文娛和體育活動，要根據本單位的具體情況來開展，但規模不要太大。

搞俱樂部工作，更重要的一點就是要克服一切困難。首先要說服工人的「好高騖遠」思想。例如，過去有許多單位認爲沒房子、經費少，就不建立俱樂部或俱樂部室，這是不對的。因爲有許多工廠沒有房子也搞起各種活動來了，如：裝具廠的「文化棚」等都是非常典型的經驗。排戲不一定就得在禮堂，看圖書不一定非在閱覽室不可，彈棋或下象棋也不必都集中在一起，祇要能有存放用具的地方，就可以建立俱樂部了。（店員工會文教部李挽華）

女工工作訓練班開始上課

外貿文工團義演糖衣砲彈

☆外貿局委員會決定與華北油脂公司委員會聯合舉辦捐獻義演，自十日至十四日，每晚由外貿局文工團在油脂公司（解放北路三十九號）禮堂，演出四幕六場話劇「糖衣砲彈」。售票處在外貿局（解放北路一七九號）。團體購票撥三局五七八〇號電話，有專人送票。「糖衣砲彈」是一個結合鎮壓反革命運動的戲，該文工團曾在外貿局慶祝國慶節晚會上演出，並在人民電台錄音播送，頗受歡迎。（丁維岳）

☆濱江道謙祥益辰記，最近裝飾了臨街兩個大櫥窗，一個櫥窗中佈置的是朝鮮戰況，有山，有志願軍高射砲隊，有被打落的美國飛機，都是立體景片，高射砲與飛機還是活動的。另一個櫥窗佈置的是市街景象，有立體的樓房和三輪車。佈置了朝鮮戰況的那個櫥窗，看的人很多。（金戈）

☆店員工會女工部主辦的女工工作訓練班已在九日上午開課。參加學習的學員是各基層的女工委員，共四十五人，分成了四個小組。學習期限爲兩週，時間在每天早晨七點到九點。課程包括：女工工作的方式、方法和範圍，婚姻法以及婦嬰衛生等。講課教員由市總女工部和市婦聯派員担任；學習方法是報告一天討論一天。（李偉）

☆中國醫藥公司，爲了澈底檢查和修訂愛國公約，特於五日早晨開了黨政工團聯席會，決定從當天起到十日止來進行這項工作。這個決定立即得到各單位的擁護，都紛紛保證按時完成；人多的單位，星期日也不休息，照樣進行。這次檢查，主要是要做到：第一，使訂公約的個人或小組，不至思想麻痺；第二，訂公約以後是否認眞執行，如有典型事例立予推廣；第三，訂的條文是否有過高、過低，或空洞的情形發生。這次的檢查，使大家都能充分運用批評與自我批評的武器。都能從個人到小組，從小組再到單位；由下而上，由上而下的修改自己的愛國公約。（王繼堃）

進步店員